$ 7.- el ejemplar

LA NACION

Año XCVI - Núm. 33.632 | 2 SECCIONES | BUENOS AIRES, JUEVES 20 DE MAYO DE 1965 | 30 PÁGINAS | San Martín 344/60 — Florida 337/47 — 49-7201 y 40-4081

Las Fuerzas Armadas han actuado dentro de la ley

ASÍ LO EXPRESÓ EL DR. SUÁREZ AL PERIODISMO

Habló también del asesoramiento de los grupos militares

La situación en la República Dominicana y su repercusión en nuestro país fue tema de una entrevista de los cronistas acreditados en la Casa de Gobierno con el ministro de Defensa Nacional. Distintas versiones circularon ayer que se sumaron a las ya conocidas sobre la actitud de las Fuerzas Armadas.

En definitiva, el doctor Leopoldo Suárez, que se refirió al documento elaborado por las secretarías militares, afirmó que las Fuerzas Armadas actuaron, en todo momento, dentro de la Constitución y de la ley.

En Defensa Nacional

"Las Fuerzas Armadas están actuando en este problema, como en todos —subrayó el ministro de Defensa Nacional—, dentro del marco de la Constitución y de la ley". Y agregó: "Las relaciones exteriores están en manos del Poder Ejecutivo, por imperio de la Constitución, y las decisiones —como es natural— las adopta el señor presidente de la República".

El Dr. Leopoldo Suárez accedió anoche —conforme le es habitual— a satisfacer la curiosidad periodística.

"Estamos recibiendo informaciones"

Inicialmente, se quiso saber si tenía algún hecho nuevo con respecto al problema de la situación dominacana. "Por el momento, ninguna novedad. Estamos recibiendo informaciones que recabó la Cancillería. Por el momento, ningún hecho nuevo puedo señalar como actitud por parte del Ministerio de Defensa", contestó su titular.

"Asesoramiento de las Fuerzas Armadas"

La conversación continuó así:

—¿Ha recibido el señor ministro de Defensa alguna apreciación de hechos referentes a Santo Domingo, producida por organismos militares? Se dice, concretamente, que las Fuerzas Armadas le habrían entregado un memorial...

—No es exacto. Los secretarios militares y los comandantes en jefe fueron citados por el ministro de Defensa ayer para continuar el análisis de la situación de Santo Domingo, frente a los hechos nuevos acaecidos en los últimos días. En esta ocasión no han entregado las Fuerzas Armadas ningún memorial, y sólo se produjo un lógico cambio de ideas sobre acontecimientos, que tiene el significado de un asesoramiento y de una colaboración de las Fuerzas Armadas con el Poder Ejecutivo, a través del Ministerio de Defensa.

"Colaboración para las decisiones"

—¿Usted dice "en esta ocasión", y en otra anterior las Fuerzas Armadas le entregaron, acaso, algún memorial?

—No es un memorial, sino un documento. Cuando se iniciaron los acontecimientos de Santo Domingo —el 7 de mayo, precisamente—, el ministro de Defensa dispuso que las tres fuerzas armadas, en su conjunto, hicieran, dentro del marco de su competencia, un estudio político-militar sobre la situación de Santo Domingo que sirviera como una efectiva colaboración para las decisiones que, frente a estos problemas, debían tomarse.

En cumplimiento de esta disposición, los comandantes en jefe y los estados mayores hicieron los estudios correspondientes, los que fueron entregados a este Ministerio la semana pasada.

Con respecto a la comisión conjunta que iría a Santo Domingo, el doctor Suárez contes-

(Cont. en la 18a. pág., 1a. col.)

Entrevista al general Avalos

El Ejército cumplirá con las órdenes del Gobierno

Una entrevista concedida por el secretario de Guerra, general Ignacio Avalos, a nuestro redactor en las fuerzas armadas, sirvió para que el funcionario expusiera en forma sintética la posición del Ejército en el problema de Santo Domingo. De sus palabras se desprende que el Ejército no ha realizado —a juicio del titular de la cartera— planteo alguno por vía del Ministerio de Defensa Nacional y que, por ende, dicha fuerza se encuentra ubicada en el esquema constitucional de la República, es decir, que cumplirá las órdenes que emanen del comandante en jefe de las Fuerzas Armadas, que es el presidente de la República.

Esta es la síntesis de una breve entrevista concedida en las últimas horas de ayer por el general Ignacio Avalos a nuestro redactor, quien interrogó al militar sobre la inquietud existente con motivo de la publicación de diversas versiones, en el sentido de que las autoridades castrenses, por vía del Ministerio de Defensa Nacional, han urgido al Poder Ejecutivo para que defina claramente una posición en el problema de Santo Domingo, como consecuencia de exhaustivo estudio que habrían realizado en los estados mayores.

La pregunta fue acompañada del deseo muy especial de que el secretario de Guerra aclarara a la opinión pública la verdadera actuación que ha tenido hasta ahora el Ejército. Se le señaló expresamente al general Avalos que se le atribuía, en la versión, una actitud muy rígida de algunos mandos militares.

El secretario de Guerra, con la amabilidad y cordialidad habituales, expresó terminantemente:

Creo importante responder a la pregunta que me hace. De ninguna manera puede calificarse a la actuación y juicios del Ejército como exigencias planteadas al Poder Ejecutivo. Luego agregó: "La institución se ha limitado estrictamente a satisfacer los requerimientos que se le han formulado y, perfectamente ubicada en el esquema constitucional de la República, cumplirá las órdenes del comandante en jefe de las Fuerzas Armadas, que es el presidente de la Nación".

Con estas palabras el general Avalos dio por terminada la conversación sobre el tema, señalando que la insistencia no agregaría más a lo declarado.

Considera el traslado de tropas el Poder Ejecutivo

La alternativa de los sucesos que se vienen desarrollando en Santo Domingo ha influido notoriamente en la actividad nacional y preocupado al Gobierno, que afronta una situación de difícil conducción, por los distintos elementos que entran en juego. Uno de los problemas más graves que ha debido enfrentar es el vinculado con el envío de tropas, de acuerdo con el pronunciamiento de la Organización de Estados Americanos ya conocido, y todo ha girado en torno a él en los últimos días.

Recabada una información precisa en círculos muy ligados al Gobierno se señaló que la posición de éste sobre el problema dominicano es clara y coherente en todas sus fases y se recordó que de primera intención ha manifestado su disconformidad con el proceder unilateral de los Estados Unidos, por lo cual el Gobierno había creído necesario respaldar totalmente a la OEA, como medio idóneo para realizar una política americanista y evitar precisamente la necesidad de la intervención unilateral de los más fuertes.

Se ha entendido —subrayó nuestro informante— que la República Argentina debe actuar a través de la OEA para evitar derramamientos de sangre y lograr la pacificación del pueblo dominicano y su reencuentro con la democracia representativa, y evitar así que Santo Domingo —frente al caos— caiga en manos del comunismo en cualquiera de sus manifestaciones, bien como un imperialismo despiadado o bien con la pantalla de democracia que no se cumple.

El envío de tropas

La posición del Gobierno se mantiene. Y de acuerdo con la misma fuente —altamente calificada para exponer la posición oficial—, parece inminente el envío al Parlamento de un proyecto que posibilite el desplazamiento de tropas que fueran a cumplir con las premisas antes señaladas. Puede asegurarse que el proyecto está ya redactado y en manos del presidente de la República para ser firmado y remitido al Congreso cuando el primer mandatario lo disponga. Puede asegurarse algo más sobre este tema. Dicho proyecto debió firmarse el domingo, pero hechos nuevos determinaron al Gobierno a postergar la decisión.

Dichos hechos serían los siguientes: a) no es clara la actitud de los Estados Unidos con respecto a la OEA, en virtud de que el voto de aquel país dando intervención a la UN en el asunto da lugar a suponer una desatención con la OEA; b) que los Estados Unidos no ha puesto en forma efectiva su fuerza a disposición de la OEA y de sus objetivos, y que dichas fuerzas siguen siendo gobernadas por directivas procedentes de Washington, así como también por la designación de una comisión por parte de los Estados Unidos que procura una solución política y la instalación de un gobierno al margen de la OEA y de las otras naciones americanas; c) que en la actualidad y para lograr una determinada solución política, los Estados Unidos desdibujan el planteo de la infiltración comunista en las filas de Caamaño, que era precisamente la causa que daba legitimidad a la acción ordenada por la OEA. Y finalmente, que las fuerzas de los Estados Unidos no han actuado de manera efectiva para hacer cesar el fuego, como lo dispuso la OEA, y se recordó a este respecto que los Estados Unidos tienen destacados en Santo Domingo más de 20 mil hombres —las fuerzas en pugna no alcanzan a 6.000—, pese a lo cual se han reiniciado las hostilidades, con lo que la tarea de pacificación y de evitar el derramamiento de sangre resulta ilusoria.

Todas estas circunstancias son las que habrían determinado al gobierno argentino a recabar más información, ya que no se desea que el prestigio de su pueblo y de sus fuerzas armadas vea vulnerado al convertirse sólo en testigos mudos frente al drama dominicano.

Hoy el canciller informará a la opinión pública

La Cancillería anunció que el doctor Miguel Angel Zavala Ortiz hablará esta noche sobre "La posición argentina y Santo Domingo".

La exposición del ministro de Relaciones Exteriores se difundirá a las 22.30 por el Canal 7 de televisión, directamente desde la estación emisora, y a las 23 será transmitida por LRA y la red nacional de radiodifusión.

La Marina no tiene instrucciones para viajar al Caribe

BAHIA BLANCA. — Las fuerzas de la Marina de Guerra se encuentran preparadas, en cualquier momento, para entrar en acción donde lo dispongan las autoridades nacionales. Así lo manifestaron, en síntesis, el comandante de la Flota de Mar y el comandante general de la Infantería de Marina, durante entrevistas concedidas a la prensa local en la mañana de ayer en Puerto Belgrano. La presencia en el área del comandante de Infantería de Marina, capitán de navío Gilberto Sánchez, quien arribó a la base naval Espora a última hora del martes sin anuncio previo, dio pie a que circularan versiones sobre aprestos de las fuerzas de Infantería de Marina, para ser enviadas al Caribe con motivo de los sucesos de la República Dominicana.

Las autoridades de Puerto Belgrano, consultadas sobre la presencia del capitán de navío Sánchez dijeron, empero, a los periodistas que la visita estaba prevista desde tiempo atrás y que tenía como propósito efectuar una inspección de rutina a las distintas unidades de Infantería de Marina con asiento en la zona.

Preparada para cumplir

El comandante de Infantería de Marina recibió al redactor en el despacho del comandante de la Fuerza de Infantería número 2, capitán de navío René Trigoin, y respondió con amplitud a las preguntas. Respecto de su actual permanencia en Baterías, estaba vinculada con el probable envío de tropas del arma a la República Dominicana, el capitán Gilberto Sánchez manifestó que los hombres de prensa tenían cabal conocimiento de las orientaciones de la Armada con relación a problemas y situaciones dadas.

Se sabe también —agregó— cual es el sentido general de su labor específica. "Como institución respetuosa de las leyes y de la Constitución, muestra una preocupación y una disposición para estar en lo posible lista a cumplir el apoyo de que necesita la ciudadanía argentina y americana, para evitar inquietudes en las cuales está incidiendo violentamente el comunismo".

Siempre lista para desplazarse

El comandante de la Flota de Mar, contralmirante Jorge A. Boffi, fue entrevistado posteriormente por el mismo periodista en su despacho del comando, próximo al apostadero de las naves de guerra. Extraoficialmente, se le dijo, circula la versión de que unidades de la escuadra están siendo alistadas para cumplir un viaje, probablemente hacia Centro América. "No, eso no es cierto", respondió rápidamente, para añadir que, en cambio, sí se están realizando aprestos para zarpar, para ser más precisos, el día

(Cont. en la 18a. pág., 3a. col.)

UNA PREVENCIÓN DE BARRIENTOS A HUELGUISTAS

Declaró que la Junta militar terminará con la dictadura sindical

LA PAZ, 19 (AFP). — "Aunque el momento político del país es delicado, me siento optimista del resultado de las medidas adoptadas por la Junta Militar", dijo el general René Barrientos Ortuño en una entrevista exclusiva con la Agencia France Presse.

Durante la entrevista al corresponsal de la Agencia France Presse se le preguntó a Barrientos sobre la aplicación de las medidas gubernamentales para terminar con la huelga general.

"El Gobierno cuenta —respondió Barrientos— con todos los recursos legales que le otorgan las leyes, pero como nuestro deseo es el de evitar violencias estamos empeñados en una campaña de persuasión."

Agregó más adelante el presidente de la Junta Militar que "la anarquía sindical es una herencia que recibió el pueblo por la pésima administración del régimen de Paz Estenssoro y Lechín".

Mientras que la France Presse se informó de que existen hasta el presente más de setenta detenidos, Barrientos se negó a revelar el número, pero confirmó que hay detenciones.

Dijo que los detenidos son los agitadores que se han dado

(Cont. en la 3a. pág., 1a. col.)

Fue tomada la radioemisora rebelde en Santo Domingo

La vida en Santo Domingo. Una familia enarbola una bandera blanca en su automóvil, aprestándose a huir bajo la protección de los fusileros navales norteamericanos. El conductor, con la cabeza gacha para no ser alcanzado por los tiros, corre a lugar más seguro mientras dos mujeres aguardan en el vehículo

(Radiofoto de The Associated Press exclusiva para LA NACION)

Un alto enviado

WASHINGTON, 19 (AFP). — Se menciona al ex presidente de Costa Rica José Figueres como la personalidad latinoamericana que podría ir a Santo Domingo como representante de la Organización de los Estados Americanos (OEA) para continuar, en nombre de la organización interamericana, los esfuerzos de mediación. Esa decisión se considera en los círculos diplomáticos como sumamente probable e inminente.

Figueres se encuentra actualmente en Washington, después de su visita a Puerto Rico, adonde fue acompañado por el ex presidente de Venezuela Rómulo Betancourt, para conferenciar en compañía de Muñoz Marín, ex gobernador de Puerto Rico, con el profesor Juan D. Bosch.

El ex presidente asistió a la reunión consultiva ministerial de la Organización de los Estados Americanos, realizada anoche, como delegado adjunto de Costa Rica.

No escapa a la comprensión de los especialistas las dificultades que surgen ante cualquier mediación que se efectúe en la República Dominicana. Al mismo tiempo, se tiene confianza —en caso de que el doctor Figueres acepte la designación— en la personalidad del mediador y en el respeto que por su posición anticomunista y por su amistad con Bosch, su figura despierta en ambas facciones antagónicas.

Libróse una intensa batalla en la capital dominicana

Fuerzas de la Junta que preside Imbert avanzaron en el sector norte de la ciudad, haciendo retroceder a las tropas de Caamaño

SANTO DOMINGO, 19 (AP). — Las tropas de la Junta cívico-militar se apoderaron hoy de la estación radiofónica rebelde de Santo Domingo y de gran parte del sector norte de la ciudad, y estaban empeñadas en cercar a los insurgentes que aún se hallaban en la zona. Mientras las tropas parecían haber ganado la batalla por la posesión del norte de la ciudad y se derrumbaba la resistencia re-

Tregua de doce horas

SANTO DOMINGO, 19 (AP). —Un vocero de la misión de la UN manifestó esta noche que la Junta de Gobierno y los rebeldes habían aceptado "en principio" respetar una tregua de doce horas para que la Cruz Roja pueda recoger los cadáveres en la zona de batalla en el barrio norte de la capital.

El vocero añadió, sin embargo, que la Junta "no está dispuesta a suscribir" un documento de tregua con el bando contrario, "así que estamos tratando —dijo— de conseguir por separado dos acuerdos de tregua".

El vocero expresó que la Cruz Roja trataría de negociar la tregua mañana y que la misma entraría en vigor el viernes.

belde, un funcionario de los Estados Unidos manifestó que los esfuerzos enderezados a formar "un gobierno de reconciliación nacional" habían fracasado, al menos por el momento.

Alentados por un avance de diez cuadras en los barrios norteños y por la ocupación de la radioemisora de Santo Domingo, las tropas de la Junta parecían no estar con ánimo para hacer concesiones. Los rebeldes, fuertemente atrincherados en la zona central de esta capital, aún hacían frente. Empero, las fuerzas de Imbert consideran que pueden ocupar esa zona en cualquier momento.

Intenso tiroteo

Unidades terrestres adscriptas a la tercera escuadrilla de la fuerza aérea dominicana entraron en la estación de radio a las 7.45, después de un intenso tiroteo con fusileros emboscados que ocupaban posiciones en los edificios vecinos. Residentes de la zona dijeron que las fuerzas de Caamaño abandonaron las instalaciones de la radioemisora durante la noche.

La estación parecía intacta, excepto los daños de poca monta en ventanas y puertas, a causa de los disparos de armas de fuego. Un oficial militar de la Junta que dirigió la ocupación de la radioemisora declaró que los "constitucionalistas" han desaparecido y ahora "tratamos de localizarlos".

La oposición del general Imbert Barrera

El presidente de la Junta cívico-militar, general Antonio Imbert Barrera, expresó su oposición a la idea norteamericana de formar un gobierno de reconciliación nacional, actitud en la que tuvo el apoyo del jefe de las fuerzas armadas de la Junta, comodoro Francisco Rivera Caminero, que parece surgir como el nuevo "hombre fuerte" de la nación. Los rebeldes, a su vez, también criticaron el proyectado gobierno de coalición. Aceptaron al Dr. Antonio Guzmán, que fue ministro de Agricultura durante el gobierno de Bosch; empero, señalaron que no iban a aceptar a algunos de los hombres sugeridos para acompañar a Guzmán. "Debe haber un reajuste, dijo un funcionario norteamericano. Esto se impone cuando algo no termina de materializarse". Recalcó, no obstante, que el gobierno de los Estados Unidos no respalda a la Junta.

Rivera Caminero anunció que el avance de 10 cuadras se produjo justamente al norte del corredor este-oeste, ocupado por las fuerzas norteamericanas. El jefe militar de la Junta expresó a los periodistas que el fuego rebelde desde las atestadas casas de la zona, particularmente nutrido a comienzos de la semana, había cesado casi completamente en la tarde de ayer. Explicó que algunas de sus tropas y unidades blindadas viraban hacia el Norte para atrapar a una parte de los rebeldes contra el río Ozama. Paracaidistas norteamericanos controlan la otra orilla del río.

Algunas de las familias evacuadas de la zona de lucha alegaron que las tropas norteamericanas ayudaban a las fuerzas de la Junta en sus operaciones contra los rebeldes.

Dos camiones pequeños, con tropas norteamericanas, se presentaron en la sede de Radio Santo Domingo, poco después de haber sido ocupada. Un oficial de la 82a. división de paracaidistas explicó a los periodistas que habían llegado para "establecer enlace y evitar que estos soldados disparen contra nosotros".

Optimismo en el cuartel de operaciones de Imbert

Mientras el optimismo echaba raíces en su cuartel de operaciones, Imbert declaró a un periodista que la batalla por reconquistar la zona norte de la ciudad quedaría terminada el próximo fin de semana. Al preguntársele si sus fuerzas tratarían de tomar por asalto el baluarte rebelde en el centro de la capital, que está rodeado por paracaidistas e infantes de marina de los Estados Unidos, Imbert contestó:

"Ese problema corresponde a la semana que viene".

Entrevista de Mann con Imbert

Fuentes de la Junta manifestaron que Thomas C. Mann, subsecretario de Estado de la Unión, se entrevistó ayer con Imbert antes de regresar a Washington con otro enviado especial presidencial norteamericano, el ex embajador John Bartlow Martin.

Las fuentes manifestaron que Mann habló de la reanudación de la ayuda económica con Imbert, pero no mencionó el plan de la creación de un gobierno

(Cont. en la 2a. pág., 1a. col.)

El canciller uruguayo se refirió a ciertos "comentarios malévolos"

MONTEVIDEO, 19. — El ministro de Relaciones Exteriores, Luis Vidal Zaglio, postergó su informe al Gobierno sobre las recientes entrevistas con el doctor Miguel Angel Zavala Ortiz, absorbido por la conmoción que ha producido la coincidente opinión desfavorable para el Uruguay que publicaron diarios brasileños, que en esferas del Gobierno y la prensa de esta capital se han considerado lesivas para este país.

Las publicaciones "O Globo" y "Jornal do Brasil" han puesto el acento en una supuesta situación de crisis institucional que configuraría la necesidad de considerar al Uruguay en el plano de Santo Domingo, en cuanto al

Por Héctor López Reboledo

(Corresponsal de LA NACION en Montevideo)

peligro que un desenlace como el supuesto entrañaría para los países vecinos. Se insinúa, además, la existencia de solidaridad con la Argentina para mantenerse vigilantes ante la situación. Sobre este problema el canciller uruguayo formuló declaraciones. Expresó que se trató la situación suscitada a raíz de los comentarios publicados en el Brasil, luego de una exposición hecha por el consejero doctor Alberto Abdala, quien fue el primero en dar estado público a comen-

(Cont. en la 3a. pág., 3a. col.)

Declaración de Zavala Ortiz

El ministro de Relaciones Exteriores, doctor Miguel Angel Zavala Ortiz desmintió las noticias sobre una consulta entre los gobiernos argentino y brasileño acerca de la situación en Uruguay. La noticia, tomada de un diario brasileño, fue publicada en la información cablegráfica de un vespertino local. "Es inexacto", respondió el canciller a la consulta de los periodistas.

Otros hechos en la jornada de ayer

Los industriales panaderos reiteraron que no pueden vender el producto al precio fijado por la Dirección Nacional de Abastecimiento. Pág. 4

*

Diéronse a conocer las asignaturas correspondientes a los exámenes del primer término lectivo en la enseñanza privada. Pág. 4

*

Técnicos de YPF aislados por la nieve en la cordillera fueron rescatados mediante el uso de un helicóptero. Pág. 4

*

Entrevistaron al Dr. Illia dirigentes de CAP, CONINAGRO y la Federación Agraria, para exponerle sus inquietudes en materia de política ganadera. Pág. 4

*

Disminuyó en abril último la producción de petróleo nacional, que llegó a un total de 1.290.204 metros cúbicos. Pág. 4

*

Prohibiéronse en La Plata las reuniones públicas, anunció el ministro de Gobierno de la provincia. Pág. 4

*

Extraoficialmente se conoció la parte del plan de desarrollo que trata sobre ferrocarriles. Prevé la reducción del personal en 26.000 agentes y la clausura de ramales. Pág. 5

*

Parcialmente se dispuso la reapertura de la Universidad Nacional de La Plata. Pág. 5

Ante la Santa Sede renunció a su cargo el obispo de Jujuy, monseñor Mühn. Pág. 6

*

El presidente de la Caja para Trabajadores Rurales hizo un llamado a los productores del agro. Pág. 8

Indice

	Págs.
Actualidad local en pocas líneas	8
Bellas artes	6
Científicas	5
Cine, teatro y música	10 a 12
Culto católico	8
Deportes	15 a 17
Economía y finanzas	20 y 21
Editoriales	6
Entidades varias	9
Gremiales	14
La mujer, el hogar, el niño	19
¿Lo recuerda?	2
Movimiento de aviones	21
Movimiento marítimo	21
Notas sociales	7
Palabras cruzadas	29
Periodismo y letras	13
Policía	13
Provincias	30
Radiofonía	12
Televisión	13
Turf	14
Avisos fúnebres	16
" agrupados	17
" clasificados	22 a 26
" de remates	26 a 29
Compra - venta e hipotecas	27

EL TIEMPO Pronóstico del Serv. Met. Nac.

HOY: Nublado. Algunas lluvias. Marcado descenso de temperatura. Vientos suaves del Nordeste, cambiando al Sudoeste. Máxima: alrededor de 13 grados. Otras informaciones en la página 12

Sol: Sale 6.43; pónese 16.57
Luna: Sale 21.12; pónese 11.17
Llena

Ayer: Temp. máx., 13,3, a las 14.25; mín., 6, a las 4.50

En el almuerzo de la prensa extranjera, el ministro de Economía se refirió al proceso de puntos capitales de los intereses del país. Pág. 9

*

Se estima en San Luis que la solución lograda en el pleito de la Legislatura es definitiva. Pág. 9

*

Continúa causando daños de magnitud en el litoral norte la crecida de los ríos Paraná y Paraguay. Pág. 13

*

Se entregó el premio anual Rioplatense Rotary Club al filántropo José F. Arias. Pág. 18

*

Con renovado clima de animación y actividad operó el mercado accionario, que clausuró bien sostenido, en general. Anotáronse 126 alzas y 29 bajas, en los 262 rubros negociados. Pág. 20

*

Los ediles oficialistas de Rosario abandonaron sus bancas al no lograr solución en el diferendo que mantienen con el intendente, y pusieron sus dimisiones a disposición de las autoridades de la UCRP. Pág. 30

*

El gobernador de San Juan, Dr. Bravo, explicó los positivos resultados de sus gestiones en Buenos Aires. Pág. 30

Fracasó ayer la sesión especial en Diputados

Fracasó la sesión especial que debía realizar ayer la Cámara de Diputados a efectos de considerar iniciativas sobre incremento de los mínimos jubilatorios, creación de la Caja Federal de la Vivienda y del Fondo de Ayuda Escolar Permanente, y derogación de las modificaciones recientes a los gravámenes sobre la renta accionaria.

El cuerpo sostuvo, en cambio, una reunión de veinte minutos, en minoría, donde los distintos bloques manifestaron la conveniencia de considerar esos temas cuando cuenten con despacho de comisión. Como se sabe, al no estar aún integradas las comisiones permanentes de la Cámara, se trató de evitar el problema de la falta de dictámenes con una sesión especial y la posterior labor del cuerpo en comisión, pero la circunstancia de que los nuevos legisladores no están interiorizados sobre los asuntos incluídos del temario, determinó que no se pudiera formalizar el quórum para sesionar.

La reunión

Con anterioridad, la comisión de labor parlamentaria, compuesta por los presidentes de todos los bloques, deliberó en el despacho del señor Mor Roig, donde se estableció el temperamento por seguir posteriormente, ante la evidencia concreta de que no habría número.

A las 16.40 había en la casa 96 legisladores —el quórum requiere 97— y el señor **De Cara** (PDP, Buenos Aires) solicitó que se llamara durante otra media hora.

A las 17 el señor **Martínez Raymonda** (PDP, Santa Fe) lamentó el evidente fracaso de la convocatoria y expresó que es necesario que la Cámara inicie de una vez su labor, porque "se ha perdido, sin hacer nada, la quinta parte del período parlamentario".

Los señores **Carreira** (PSA, Capital), **Busacca** (PDC, Capital), **Juárez** (Justicialismo, Santiago del Estero), **Belnicoff** (UCRP, Capital), **Nougués** (CPP, Tucumán), **Pérez Aznar** (UCRI, Buenos Aires), **Ferreyra** (MID, Entre Ríos), **Requena** (FNPC, Corrientes) y **Fabrizio** (PSD, Buenos Aires) señalaron su preocupación por el problema de los jubilados, pero expusieron la necesidad previa de contar con los dictámenes de comisión.

A las 17.20 se consideró fracasada la convocatoria y finalizaron las exposiciones en minoría.

Las comisiones

Posteriormente se distribuyó una información emanada de la comisión de Labor Parlamentaria. Expresa que en la reunión de ese organismo se coincidió en la necesidad de que los temas correspondientes a la sesión de ayer fueran objeto de estudio y dictamen previo en las respectivas comisiones.

En cuanto a éstas, el comunicado dice:

"Atendiendo al informe de la Presidencia, de que en la fecha se han integrado las comisiones permanentes del cuerpo, y de que ello permitirá la constitución de las mismas en el transcurso de la semana que corre y en la próxima, se aconseja promover el pronto despacho de dichos asuntos y acordar, oportunamente, preferencia para su tratamiento."

No se informó sobre la constitución de las comisiones, ya que los nombres de sus integrantes serán propuestos, posiblemente, en las próximas reuniones del cuerpo.

Ley de acefalía

El bloque de legisladores nacionales de UDELPA ha reproducido un proyecto de ley, presentado en el período anterior, por el que se deroga la ley 252, llamada de acefalía.

Se argumenta que la "Constitución nacional no quiere que se legisle en esta materia", por cuanto, cuando "propone que legisle sobre alguna materia, lo dice con claridad".

La interpretación sostenida por el proyecto es que en caso de faltar los dos términos de la fórmula presidencial, el nuevo presidente debe ser elegido por una asamblea legislativa,

(Cont. en la 18a. pág., 6a. col.)

NO SE HARÁN CAMBIOS EN EL GABINETE

Lo expresaron los senadores luego de entrevistar a Illia

El vicepresidente de la Nación y el bloque de senadores de la Unión Cívica Radical del Pueblo conversaron anoche con el primer mandatario por espacio de dos horas y 10 minutos.

Durante la conferencia —apuntada a la labor parlamentaria futura— se tocaron, "a grandes líneas" —informó el doctor Fassi— aspectos de la política exterior (Santo Domingo), en lo relativo al mantenimiento inflexible de los principios expresados por el presidente en su mensaje al Congreso".

El doctor Perette, por su parte, manifestó que la "reunión había sido magnífica con resultados positivos que se pondrán en evidencia en la acción futura con las realizaciones que necesita el país y con la colaboración de todos los sectores de la República".

Con el vicepresidente

El vicepresidente de la Nación llegó —a las 20.30— a la Casa de Gobierno, cuando el gobernador de Córdoba, señor Justo

(Cont. en la 18a. pág., 6a. col.)

Declaración de Imbert Barrera

SANTO DOMINGO, 19 (AP).— El presidente de la Junta de Gobierno cívico-militar, general Antonio Imbert Barrera, declaró hoy a unos mil simpatizantes: "Tenemos control absoluto en la República Dominicana".

La multitud respondió con gritos de "no queremos tregua; abajo el comunismo".

Imbert habló desde un balcón del segundo piso de su cuartel general en el Palacio del Congreso, dentro de la zona internacional ocupada por las tropas de los Estados Unidos.

La demostración se hizo después que tropas de la Junta tomaron por asalto la radioemisora de los rebeldes y la mayor parte del barrio norte de la ciudad donde la resistencia de los rebeldes se desmoronó.

La mayoría de las personas que formaron parte de la manifestación procedían de las clases media y rica del vecindario.

Posteriormente, en una entrevista, Imbert declaró que no hay ni qué pensar siquiera en que la Junta de Gobierno vaya a aceptar ninguna fórmula de transacción con las fuerzas rebeldes del coronel Francisco Caamaño Deno. Imbert expresó que la Junta de Gobierno, formada por cinco miembros, está desatando una ofensiva para conseguir la rendición incondicional de los rebeldes, que están atrincherados en la zona sur de la ciudad, y que solamente parlamentaria con Caamaño para considerar los términos de una rendición incondicional.

Fuerzas de Imbert infligieron una derrota a las de Caamaño

(Cont. de la 1a. pág., 9a. col.) de coalición. La veracidad de esto no pudo ser confirmada con las autoridades norteamericanas en ésta.

Truena el cañón en Santo Domingo

SANTO DOMINGO, 19 (AFP). — Las últimas 24 horas se han caracterizado en Santo Domingo por una furiosa batalla callejera en la que predomina el tronar de la artillería.

La iniciativa se halla en manos de las fuerzas que responden al general Imbert Barrera, jefe acendradamente anticomunista, que ha lanzado sus tropas al asalto de las posiciones defendidas por milicianos del coronel Caamaño.

Conferenciaron Imbert y Mayobre

"Estamos ganando una batalla y no tenemos la intención de terminar el combate, aunque sea por unas horas" —declaró el general Imbert Barrera al representante del secretario general de la UN, Sr. José Antonio Mayobre. Agregó que:

"Seguiremos la lucha hasta el final, hasta que triunfe la legalidad y el orden en el país".

La entrevista entre el presidente de la Junta y Mayobre, que son amigos desde hace mucho tiempo, fue patética, según trascendió.

Durante dos horas y media Mayobre intercedió por las mujeres y los niños que se encuentran en la zona de combate, e invocando la Carta de las Naciones Unidas trató de convencer a Imbert, pero no logró resultados.

Intervención de la Cruz Roja

Igualmente estéril fue una intervención que realizó la Cruz Roja Internacional para obtener una tregua de varias horas con el objeto de recoger los heridos que yacían en el campo de batalla.

Las ambulancias de la Cruz Roja Internacional trataron diez veces de penetrar en la zona de los combates, pero en cada oportunidad tuvieron que dar media vuelta, en medio del intenso tiroteo.

Acerca del número de muertos y heridos que debe haber causado esta batalla, las noticias que circulan son contradictorias, y se habla de más de 200 o quizá 300 muertos.

La acción se libró en el sector norte de la capital de la República Dominicana

Lo que preocupa ahora

WASHINGTON, 19 (AP). — La revista "U. S. News and World Report" dice en su última edición que lo que ahora preocupa más a las autoridades norteamericanas no es si la revuelta dominicana será seguida por otras, sino si las próximas víctimas serán Colombia o Venezuela.

"Antes de la explosión dominicana el gobierno de Colombia se tambaleaba. Las ondas de choque con epicentro en Santo Domingo han aumentado la tensión en Bogotá.

"El gobierno del presidente Valencia está casi completamente paralizado. El Congreso ha bloqueado urgentes reformas. La

"En Caracas se ve claramente el resultado de la rebelión dominicana. Hay un resurgimiento del terrorismo de las guerrillas castristas. Hasta ahora los ataques terroristas se han concentrado en las propiedades de los Estados Unidos.

"Caracas aguarda para ver si esto es simple preludio del terrorismo a fondo."

U Thant dio cuenta de un informe de Mayobre

NUEVA YORK, 19 (AP). — El secretario general de las Naciones Unidas, U Thant, informó que había solicitado al gobierno de los Estados Unidos que "emplee sus buenos oficios" para lograr que los bandos rivales en la República Dominicana atiendan el llamamiento en favor de una tregua formulado el viernes por la organización mundial.

U Thant declaró al Consejo de Seguridad, compuesto por once miembros, que su representante especial, el economista venezolano José Antonio Mayobre, le había informado que la situación era "extremadamente grave", después de sus infructuosos esfuerzos para poner fin a la lucha.

Agregó que Mayobre había recomendado que el secretario general gestionase la ayuda de los Estados Unidos y que él (Thant) había dirigido una petición en tal sentido a la delegación norteamericana ante la UN en las últimas horas de anoche.

U Thant manifestó que Mayobre informó que el presidente de la Junta cívico-militar, Antonio Imbert Barrera, expresó la determinación de seguir luchando hasta que sus fuerzas conquisten el dominio del país.

Manifestó que Imbert adujo que el conflicto debía ser resuelto por los mismos dominicanos, aunque expresó que la situación podría simplificarse si Mayobre podía arreglar una entrevista con el jefe rebelde, coronel Francisco Caamaño Deno.

Mayobre añadió que Caamaño se quejaba de que los Estados Unidos proporcionaban respaldo a la Junta cívico-militar en materia de abastecimientos y también un "santuario" —ese es el término empleado— en la zona de seguridad creada por los soldados norteamericanos, para que desde allí las tropas de Imbert pudieran atacar a los rebeldes.

El propio Mayobre señaló que el corredor controlado por las tropas de los Estados Unidos divide, en efecto, a territorio rebelde.

Decisión en la UN

NUEVA YORK, 19 (AP). — El Consejo de Seguridad de las Naciones Unidas dio instrucciones a su presidente para que dirija un llamamiento en favor de una tregua temporal humanitaria en Santo Domingo, con la esperanza de que prepare el terreno para una paz permanente.

Miembros del Consejo, que comprende 11 naciones, convinieron en que ésta es la medida más efectiva que podría tomar como acción de emergencia para contribuir al mejoramiento de la situación en la República Dominicana. El embajador francés, Roger Seydoux, formuló la sugestión original. Expresó que la tregua debería permitir a la Cruz Roja Internacional el traslado de los muertos y realizar su labor humanitaria entre las víctimas de la lucha.

El presidente del Consejo, embajador Radhakrishna Ramani, redactó el llamamiento que será dirigido mañana por mediación de José Antonio Mayobre, representante especial del secretario general, U Thant, en Santo Domingo.

Un llamamiento formuló la OEA

WASHINGTON, 19 (AFP). — La Décima reunión ministerial consultiva de la OEA decidió esta noche formular un llamamiento para la cesación del fuego en Santo Domingo. La decisión se debió a iniciativa del presidente de la comisión especial, embajador argentino Ricardo Colombo, al final de una sesión en la que fue leído el informe que redactara la comisión.

La propuesta argentina fue aprobada por aclamación. El texto del llamamiento debe ser transmitido inmediatamente al secretario general de la OEA, José A. Mora, que sigue en Santo Domingo, para que lo transmita a las dos partes dominicanas en lucha.

Conversaciones financieras con los alemanes

BONN, 19 (AP). — Para sostener conversaciones con peritos financieros y comerciales de Alemania Occidental llegó hoy a esta capital una delegación de diez miembros presidida por el secretario de Hacienda, Carlos García Tudero, según se informó en la embajada argentina.

La misión ha estado en Roma, Berna, Londres y otras capitales de las naciones que pertenecen al "Club de París", que comprende los principales acreedores de la Argentina.

El fin primordial de las conversaciones de Bonn es el aplazamiento de pagos correspondientes a deudas comerciales argentinas.

La parte de las deudas de la Argentina con Alemania Occidental, que será objeto de las conversaciones, oscila entre 200 y 300 millones de marcos (de 50 a 75 millones de dólares), de acuerdo con los cálculos de un funcionario de gobierno. No han sido revelados otros detalles.

La misión se propone permanecer en ésta hasta el jueves por la tarde. Mañana, los delegados argentinos almorzarán con el ministro de Economía, Kurt Schmuecker, después de que nuevas conversaciones con peritos de los ministerios de Economía y Relaciones Exteriores hayan sido completadas.

La misión debe trasladarse después a Francfort para hablar con representantes del Kreditenstalt Fuer Wuderaufbau sobre el aplazamiento de los pagos.

Intereses germanos en el Cercano Oriente

BONN, 19 (AP). — Los Estados Unidos, Francia, Italia y Suiza se harán cargo de los asuntos diplomáticos de Alemania Occidental en los países árabes que rompieron relaciones con el gobierno de Bonn, debido al reconocimiento de Israel.

Estados Unidos atenderá los asuntos de Yemen, Francia en Jordania, Irak, Líbano, Siria, y el Sudán; Italia en Egipto y Arabia Saudita, y Suiza en Argelia.

Actualidades de Italia

Retrato devuelto

ROMA, 19 (AFP). — Fue devuelto el "Retrato de Agatha Schoenhoven", del pintor flamenco Van Schoorel, evaluado en 80 millones de liras (aproximadamente 1.280.000 dólares), que había sido robado el pasado domingo en el museo del palacio Doria Pamphili, en Roma.

La persona que se lo llevó telefoneó a la policía para decir que el cuadro se encontraba detrás del confesionario de una iglesia romana. Los agentes hallaron también una carta firmada por "un amigo de las artes" que decía: "Era una apuesta. No soy un ladrón. Lamento haber causado tantas molestias".

Cuando se llevó el cuadro, el "ladrón" lo había reemplazado por una copia estupenda. Pero la colgó mal, y este detalle fue lo que llamó la atención de uno de los guardianes del museo.

En la pista

MILAN, 19 (AP). — El jefe del destacamento de detectives de Milán expresó que personal a sus órdenes se halla tras la pista de una amplia red de tratantes de blancas y que la policía internacional (Interpol) había solicitado ayuda.

Gianni Grappone manifestó en conferencia de prensa que la red parecía estar activa en toda Europa. Los periódicos italianos dicen que la organización enviaba jóvenes al Medio Oriente y al estado de Nevada, en los Estados Unidos.

Sello postal vaticano

CIUDAD DEL VATICANO, 19 (AFP). — Una serie de cuatro sellos que conmemoran el séptimo centenario del nacimiento de Dante Alighieri ha sido puesta a la venta por el correo del Vaticano.

Arqueología

ROMA, 19 (AFP). — Las ruinas de una ciudad romana, que parece datar de dos siglos antes de Cristo, fueron descubiertas al sur de Roma, durante las excavaciones para la construcción de una línea de subterráneo.

Travesura fatal

MILAN, 19 (AFP). — Un niño de seis años fue hallado muerto anoche en un refrigerador de Monza. El pequeño Roberto Panettoni se había ocultado jugando en dicho aparato fuera de uso, que su propietario había abandonado en el patio del inmueble. La puerta del refrigerador se cerró bruscamente y el niño murió asfixiado.

Temblor en Módena

ROMA, 19 (AFP). — La tierra tembló varias veces en la región de Módena y de Carrara. No se señalan víctimas. Algunos edificios se agrietaron.

Gral. García Valiño

Falleció en Madrid

MADRID, 19 (AFP). — El general de división Fernando García Valiño falleció hoy en Madrid a los 72 años de edad. Fue uno de los organizadores del alzamiento nacional en Pamplona, en 1936. Condujo tropas marroquíes durante la guerra civil.

¿Lo recuerda?

1. — En la gira que efectuó el presidente De Gaulle declaró que mientras subsistan los dos bloques —el Oriental y el Occidental, por supuesto—, la libertad está amenazada, añadiendo que debe establecerse un equilibrio que "no sea el de Yalta". ¿Qué decisión se tomó en la histórica conferencia y quiénes tomaron parte?

2. — En la frontera que, en Cachemira, divide a India y Pakistán se produjeron choques armados. ¿Cuándo se dividieron ambos países?

3. — En Bolivia continúa la agitación sindical y hay 27.000 mineros en huelga. ¿Cuál es la población de las dos primeras ciudades de ese país?

4. — La India y la Unión Soviética declararon conjuntamente que los bombardeos a Vietnam por parte de los Estados Unidos deben cesar. El comunicado se dio a conocer al término de la visita del premier indio Lal Bahadur Shastri. Esta última palabra de su nombre tiene un significado. ¿Sabe cuál es y recuerda, aproximadamente, cuándo lo sucedió a Nehru?

5. — El film "Las amistades particulares", al que nos referimos en nuestra sección Espectáculos, está basado sobre la novela homónima de Roger Peyrefitte. Esta obra fue confiscada por el gobierno de Vichy. ¿En qué año se publicó por primera vez?

6. — Hoy se presenta en el Luna Park el conjunto de danzas ucraniano. ¿Conoce los límites de esta república soviética?

*

Si Ud. no recuerda cuáles son las respuestas correctas a las preguntas que anteceden, véalas en la página 13, 3ª columna

La comisión de la OEA insta a que la UN suspenda su acción

WASHINGTON, 19 (AFP). — La comisión especial de la Organización de Estados Americanos (OEA), que realizó una misión en Santo Domingo para asegurar el mantenimiento de la cesación del fuego y facilitar el retorno a una situación política normal en la República Dominicana, renunció hoy a la tarea que le había sido confiada, propugnando un único representante de la reunión consultiva ministerial.

Esta recomendación está incluída en el informe que la comisión especial presentó a la reunión consultiva.

En su deseo de asegurar la continuidad de la presencia de la OEA, y a fin de que "la Organización pueda alcanzar sus objetivos dentro de los principios del sistema interamericano", la comisión especial considera "indispensable" que el Consejo de Seguridad de las Naciones Unidas "suspenda toda actividad hasta que el organismo regional haya agotado todos los medios a su disposición", de acuerdo con lo que establece la Carta de las Naciones Unidas.

La comisión especial considera que la suspensión de las actividades del Consejo de Seguridad es necesaria "para evitar la acción simultánea de dos organismos internacionales, que podría retrasar el logro de los objetivos a alcanzar: la paz y la normalidad en la República Dominicana".

Conclusiones del informe

En las conclusiones de su informe, la comisión declara haber cumplido la misión que le fue fijada cuando se la designó el 1º del actual. Su misión consistía en obtener un alto del fuego, asegurar la evacuación de los refugiados en las embajadas, y arbitrar los medios necesarios para aliviar los sufrimientos del pueblo dominicano. "La comisión estima que esos objetivos iniciales fueron plenamente conseguidos, teniendo en cuenta las difíciles circunstancias en que la comisión tuvo que desenvolverse". Sin embargo, agrega el informe, "los nuevos factores que posteriormente han aparecido hacen necesaria una decisión de la reunión consultiva, por lo que hemos creído conveniente presentar este balance de realizaciones a fin de que la reunión pueda, previo examen de la nueva situación, decidir los medios más apropiados para conseguir en la República Dominicana la vuelta a la paz y a la normalidad".

Es por todo eso, prosigue el informe, "que la comisión especial considera extinguido su mandato y solicita un nuevo examen del problema, teniendo en cuenta los graves hechos, algunos de ellos alarmantes, que figuran en el presente informe". La comisión llama concretamente la atención de la reunión consultiva ministerial sobre la posibilidad de un conflicto de jurisdicción, que podría originarse con motivo de la acción simultánea de ambos organismos (la OEA y el Consejo de Seguridad).

La intervención de la UN

En el capítulo de los esfuerzos realizados para conseguir el retorno a una situación normal en Santo Domingo, la comisión especial critica enérgicamente la intervención de las Naciones Unidas, "fundada en afirmaciones inexactas sobre el trabajo realizado por la comisión". Agrega el informe que "la presencia de las Naciones Unidas tuvo una indudable repercusión política sobre el terreno, manifestándose no solamente en el aspecto diplomático sino también en las actitudes de ambas partes".

El informe hace notar que "la intervención de las Naciones Unidas constituyó un grave obstáculo para el progreso de las negociaciones por parte de la comisión especial".

El informe expresa asimismo que "la búsqueda de soluciones políticas diferentes, por parte de otros gobiernos", complicó igualmente el trabajo de la comisión, decidiéndola a regresar a Washington para exponer tan grave situación a la reunión consultiva.

Las decisiones de carácter militar

En el capítulo referente a la fuerza militar interamericana, el informe de la comisión especial pide a la reunión consultiva:

a) Que se definan los objetivos de dicha fuerza, dada la situación anormal y grave en que se encuentra la República Dominicana.

b) Que se determinen los efectivos que necesitará la mencionada fuerza para cumplir su misión.

La comisión hace notar que la fuerza interamericana no ha sido todavía formada a causa de que han sido mínimos los efectivos ofrecidos y enviados por las naciones del continente (hasta ahora Costa Rica, Honduras, Nicaragua y próximamente El Salvador).

Referente al ofrecimiento de los Estados Unidos para participar con sus tropas en la fuerza interamericana, la comisión considera que se plantean problemas fundamentales de organización y de integración.

Añade la comisión que, si bien ha tomado buena nota de los consejos de la Junta Interamericana de Defensa, es indudable que las decisiones de carácter militar deben ser tomadas por la reunión consultiva en su conjunto, y no por una comisión de cinco miembros.

El informe menciona una serie de incidentes que han tenido lugar en Santo Domingo, y cuya completa enumeración sería demasiado extensa. La comisión especial puntualiza que todos ellos han constituído violaciones a las promesas de cesación del fuego. También menciona el delicado problema de las emisiones radiofónicas, recordando la proposición formulada por la propia comisión en el sentido de poner a todas las emisoras, de uno y otro bando, bajo su control.

Actitud oficial de Venezuela

WASHINGTON, 19 (AFP). — El representante de Venezuela solicitó oficialmente de la reunión consultiva ministerial que se pronuncie por el nombre del coronel Francisco Caamaño Deno para la formación de un gobierno en la República Dominicana.

Además, en actitud inesperada, Venezuela solicitó esta noche a la Organización de los Estados Americanos que ordene a las fuerzas interamericanas que se encuentran en la República Dominicana "que procuren una cesación del fuego por todos los medios posibles".

El embajador venezolano, Tejera París, presentó la moción ante la conferencia consultiva ministerial que considera la crisis dominicana. Se resolvió aplazar una votación sobre la petición hasta mañana.

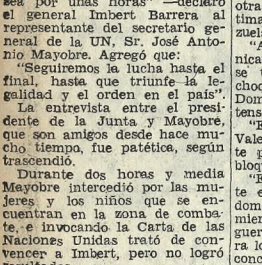
VENTAJAS de FIAT PERU S.C.A.
SUPER FINANCIACION
TASACION ESPLENDIDA DE SU AUTO USADO
PRONTA ENTREGA
4500 m² de modernísimos Talleres y EN PLENO CENTRO!
FIAT PERU S.C.A.
CONCESIONARIO
PERU 470
T. E. 34-1000-0995

E&E
GERENTE DE VENTAS
Se trata de organizar, poner en marcha y controlar un sistema administrativo que reordene un complejo régimen de distribución de productos alimenticios de consumo masivo
El desafío es aun más amplio Cumplida esa tarea, el directivo que buscamos formulará la nueva política de ventas de la empresa y será responsable de su implementación
Se requiere una experiencia no inferior a cinco años en organización y dirección de ventas de productos alimenticios, buenos conocimientos de inglés y edad entre 35 y 45 años La compañía es, en su ramo, una de las principales del país
La retribución se adecuará al juicio de valor sobre las calificaciones y antecedentes del elegido
En forma reservada analizaremos las propuestas que se nos envíen Rogamos indicar número de teléfono particular
E&E consultores en selección de Ejecutivos & Especialistas
Cerrito 836 Capital
cicero publicidad 19/c/107

E&E
REPRESENTANTE TECNICO
Una corporación norteamericana muy conocida mundialmente desea incorporar un representante técnico para asistir a sus clientes industriales del país y limítrofes.
Esta posición será cubierta por un ingeniero químico, con experiencia en comercialización o fabricación de productos químicos, en especial siliconas, que domine inglés y no supere los 35 años de edad.
Es previsible que el nuevo colaborador reciba capacitación en los Estados Unidos. El sueldo asignado se ajusta al nivel profesional de la función.
Agradecemos el envío de información detallada y número de teléfono particular. Aseguramos completa reserva.
E&E consultores en selección de Ejecutivos & Especialistas
Cerrito 836 Capital
cicero publicidad 19/c/106

UD. VE TV ASI..?
Por supuesto, estamos de acuerdo: la noche es fría y Ud. y su familia de ninguna manera quieren perderse su programa favorito... aunque tengan que recurrir a la ayuda de las frazadas... Pero... Y si probara con el VOLCAN-CALOR?.. Con el infrarrojo VOLCAN Ud. disfruta del confort hogareño y protege la salud de los suyos...
PRENSRADIO

SU NECESIDAD DE CALOR LA SOLUCIONA
el auténtico infrarrojo
VOLCAN
INDUSTRIA ARGENTINA

VOLCAN
CALEFACTORES
con placas radiantes licencia SCHWANK (Pat. Nº 99.833 y 117.655)
• A GAS NATURAL, ENVASADO O EN GARRAFA • MAXIMA ECONOMIA DE COMBUSTIBLE • FUNCIONAMIENTO INSTANTANEO • EFICIENCIA, SEGURIDAD, LARGA VIDA • DISEÑOS DE LA MAS MODERNA CONCEPCION.
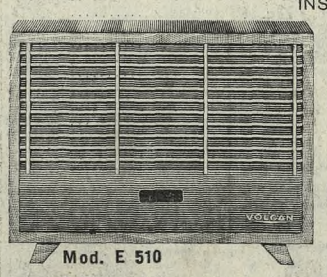
Mod. E 510
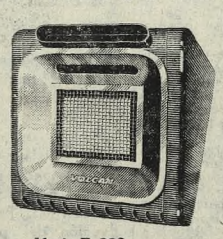
Mod. E 662
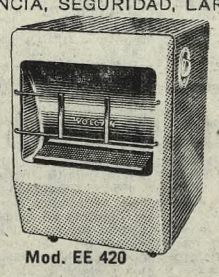
Mod. EE 420
Mod. E 662 - 1.500 calorías hora, con caja para adosar a la pared. Mod. EE 420 - a rayos infrarrojos con placas radiantes (para garrafa) 2.250 calorías por hora. Alto 0,63 m. - Ancho 0,40 m. - Profundidad 0,43 m. Mod. E 510 - A convección; 2 quemadores. Calorías por hora: 4.500 máximo y 2.250 mínimo. Ancho 0,67 m. Alto 0,555 m. Profundidad 0,18 m.
Un modelo para cada necesidad, desde 750 hasta 12.000 calorías. ASESORAMIENTO TECNICO VOLCAN A SUS ORDENES EN TODO EL PAIS.
CREDITOS - CREDITOS
CUARETA S. A. VOLCAN
Ind. y Com.
TALCAHUANO 440 - T. E. 40-0919/1083 - BUENOS AIRES
SUCURSALES: CORDOBA, MAR DEL PLATA, BAHIA BLANCA, MENDOZA
HAY UN VENDEDOR VOLCAN EN SU BARRIO Y EN CADA PUNTO DEL PAIS

Barrientos advirtió a los huelguistas

Expresó que la Junta Militar terminará con la dictadura sindical y la demagogia

(Cont. de la 1a. pág., 5a. col.)

a la tarea de crear disturbios en el país. Interrogado sobre si los detenidos serán enjuiciados o desterrados del país, respondió: "Serán desterrados porque el país requiere orden y tranquilidad".

Barrientos confirmó que la Junta Militar está en guerra contra el comunismo. "El comunismo ha declarado la guerra a Bolivia; entonces no queda más alternativa que enfrentarla", respondió.

Desmentida a una versión

El ministro de Relaciones Exteriores, doctor Miguel Angel Zavala Ortiz, desmintió una versión publicada ayer por un vespertino local, según la cual el presidente Barrientos Ortuño habría consultado al gobierno argentino sore la eventualidad de un pedido de asistencia militar para el caso de que la actual situación boliviana evolucionase a un estado semejante al de Santo Domingo.

El canciller argentino expresó: "Es inexacto".

Comunicado del MUCS

El Movimiento de Unidad y Coordinación Sindical (MUCS) dirigió un telegrama a la Central Obrera Boliviana (COB), en el que expresa su "solidaridad con la abnegada lucha que están librando —observa— los trabajadores del país hermano en procura de sus reivindicaciones económico-sociales y en defensa —dice— de sus derechos y libertades sindicales y políticas."

Una distinción italiana para el presidente Illia

SONDRIO, Italia, 19 (AP). — El Club de Leones de esta provincia alpina del norte de Italia anunció hoy que su premio anual "a los hijos o hijos adoptivos que han dado brillo a la provincia, a Italia y al mundo" será concedido para el año 1965 al presidente de la Argentina, Arturo U. Illia.

El galardón —una pequeña reproducción en oro de un león— será entregado durante una ceremonia que se efectuará aquí el 27 de mayo. Recibirá el trofeo, en nombre del presidente argentino, su hermano Luis Illia, embajador de la Argentina en Suiza.

Asistirá al acto el embajador argentino en Italia, Luis de Ferrari.

El presidente Illia, hijo de emigrantes italianos de esta provincia, fue honrado por su actividad política "de acuerdo con los principios del más alto liberalismo".

Grave choque en la frontera de Cachemira

RAWALPINDI, Pakistán, 19 (AP). — Se ha producido un grave choque entre tropas de la India y Pakistán, en el lado paquistano de Cachemira, cerca de Kargil, a 320 kilómetros al norte de ésta, según reveló hoy un funcionario.

El portavoz dijo que "un batallón indio atacó el lunes tres puestos paquistanos cerca de la aldea de Gulazari, administrada por la India".

Los puestos estaban a cargo de 33 guardias, añadió el vocero. No dijo si se habían producido bajas en algunos de los bandos.

"El ataque está de acuerdo con la amenaza hecha el 27 de abril por el primer ministro de la India, Lal Bahadur Shastri. En esa oportunidad dijo que su país tendría un campo de batalla de su propia selección contra Pakistán", añadió el vocero.

El presidente Charles de Gaulle, que realiza una gira por la zona occidental de Francia, estrecha la mano de mujeres ataviadas con ropas regionales que lo recibieron en Chalans (Radiofoto de The Associated Press exclusiva para LA NACION)

Declaración de Vidal Zaglio

(Cont. de la 1a. pág., 6a. col.)

tarios que, dijo, "encierran una tesis peligrosa en el campo del derecho internacional y abren los grifos para el intervencionismo".

Versiones que preocupan

"Prefiero —comenzó diciendo el canciller— que el propio consejero dé la versión de su exposición. En cuanto respecta al Ministerio a mi cargo me corresponde expresar que, anoche, al llegar desde Buenos Aires, fui informado de los comentarios de los diarios brasileños. Si antes hubiera sido enterado habría planteado el problema en Buenos Aires, por cuanto dichos comentarios hacen a las cordiales relaciones entre los dos países del Río de la Plata."

—¿Qué se propone hacer el Uruguay? —se le preguntó.

—El gobierno uruguayo no puede hacer sino mantenerse serenamente respetuoso de la libertad de prensa. Pero en el caso de los comentarios del periodismo brasileño el problema nos preocupa porque alguien se ha encargado, parecería, de que en el extranjero —hace poco en Chile y posteriormente en la Argentina se hicieron comentarios desfavorables también a la estabilidad institucional del Uruguay— se difundan malevolentes versiones precisamente sobre el país, donde, como en ningún otro de América, se puede decir que se vive en tranquilidad y en libertad, asentadas en una firme y limpia democracia. Estas coincidentes campañas deben preocuparnos.

—¿Se presentará alguna protesta al Brasil?

—No. No es ése el propósito. El embajador del Uruguay en el Brasil ha sido instruído por esta Cancillería para lograr un exhaustivo informe al respecto. El embajador Felipe Amorín Sánchez, que se encontraba en esta capital, ha salido para el Brasil y con él he tenido una entrevista previa, para los efectos de que asuma personalmente la misión de producir el informe que necesitamos de la situación, a fin de conocer todos los detalles de lo que, repito, parece formar parte de una campaña que ha tenido expresiones similares en Chile y en la Argentina.

Reacción periodística

Entre tanto, el presidente de la comisión de Relaciones Exteriores del Senado, doctor Héctor Payssé Reyes, expresó que tiene motivos para pensar que se trata de una campaña sensacionalista, dentro de una posición política original, que necesita desviar la atención de los problemas internos, canalizando la expectación pública hacia el exterior. "Nuestros vínculos con el pueblo brasileño son inconmovibles", agregó.

"Acción", de hoy, dice que en insólita actitud la prensa brasileña sugiere a Itamaraty la intervención al Uruguay y que el gobierno de Castello Branco debe explicar.

"Rara campaña de prensa en el Brasil", dice "El Plata"; y "El Diario" titula, a su vez, diciendo que los diarios brasileños piden medidas de intervención contra el Uruguay.

Entrevistado el ministro de Defensa Nacional, general Pablo Moratorio, calificó de calumniosa las versiones públicas del diario brasileño "Correio da Manha" en el sentido de que él se habría entrevistado con el ministro argentino de Defensa, doctor Leopoldo Suárez, para solicitarle apoyo en el control de una situación anormal. "Yo tengo confianza —dijo— en mis propias fuerzas y la seguridad de que se controla la situación." Agregó, luego, que la calumniosa versión le ofendía como hombre, como soldado y como ciudadano. "Es elemental —agregó— estudiar previamente la trayectoria de un hombre cuando se va a hablar de él. Mis 44 años de servicio no pueden autorizar a nadie a deducir que haya llegado a la posición que ocupo para «bancar» con el extranjero un golpe contra mi país. No sé, exactamente, qué sucede ahora, pero la prensa del Brasil ha sido siempre respetuosa de las relaciones con todos los países. Puede haber —finalizó— alguna disconformidad con respecto a la conducta de algunos asilados mantenidos demasiado cerca de la frontera, pero no es culpa nuestra que esos ciudadanos brasileños no sepan hacer uso correcto de las libertades que les damos. Además, no he tenido tiempo de ir a la Argentina, ni siquiera para visitar a mi hermano, gravemente enfermo, en Ituzaingó."

Trascendió, por otra parte, que el Uruguay hará saber su repudio a los comentarios y a sus inspiradores en el nivel de las cancillerías.

La renuncia de funcionarios se pidió en Uruguay

MONTEVIDEO, 19 (Esp.). — El Consejo Nacional de Gobierno, por unanimidad de sus miembros, resolvió esta noche de saneamiento de la banca, invitar a todos los gestores el Banco de la República para que presenten sus respectivas renuncias.

El Consejo volverá a reunirse mañana y se sabrá, entonces, qué actitud adoptan los directores en este paso previo a la intervención del Banco del Estado, uno de cuyos directores ya fue sustituído por vinculación a los problemas del Banco Transatlántico, cuya intervención fue el comienzo de la crisis bancaria del Uruguay.

Esta crisis mantuvo cerrados los bancos privados por 25 días y desembocó en una campaña de saneamiento de la banca.

La gira del general Charles de Gaulle

SABLES DOLONNE, Francia, 19 (AP). — El general Charles de Gaulle manifestó hoy que si los dos principales bloques de potencias, Este y Oeste, siguen existiendo tal como ahora, la paz mundial estará amenazada.

De Gaulle, al hablar durante una gira por el país, se pronunció por un equilibrio diferente del establecido en la Conferencia de Yalta, hace 21 años. Francia no estuvo representada en esa conferencia, que en gran parte decidió la estructura de poder de posguerra. El mandatario francés, hablando ante una muchedumbre en este puerto del Atlántico, declaró:

"Debe establecerse un equilibrio que no sea el de Yalta, es decir, sin hegemonías que, si duran, amenazarán la paz internacional. Lo que se necesita es un equilibrio basado en la responsabilidad de cada una de las situaciones de la guerra".

De Gaulle manifestó que Francia ha mostrado el camino. "Lo hacemos —dijo— cuando establecemos con nuestros vecinos una organización económica común (el Mercado Común); cuando establecemos contactos con los países del Este en la medida en que detienen sus molestas ambiciones; cuando cooperamos con los pueblos de la América latina, África y el Lejano Oriente".

Agregó que Francia "debe tener una continuidad y estabilidad" que ha sido establecida para que la vean todos. "Estoy seguro de que mañana y en lo futuro serán mantenidas".

Aunque no desarrolló ese tema, De Gaulle pareció insinuar que podría ser candidato a la reelección de diciembre. Aún no ha aclarado sus intenciones.

De Gaulle, que tiene 74 años, parecía gozar de excelente salud, al iniciar su gira por las provincias occidentales. Se detuvo a menudo a lo largo del camino para intercambiar apretones de manos con los aldeanos. Fue recibido en forma cálida, sin ser entusiasta.

Varios gremios obreros en la ruta seguida por De Gaulle instaron al público a que se mantuviera ausente de las ceremonias locales en su honor; pero hasta ahora no había evidencias de que ello surtiera efecto.

En Nantes, los obreros de una planta de aviones se declararon en huelga. De Gaulle, sin embargo, no se acercó a la planta. Los gremios protestan contra la política económica de De Gaulle.

Arrecian los ataques a Vietnam del Norte

SAIGON, 19 (AP). — Nuevos ataques aéreos tuvieron hoy efecto contra los comunistas a ambos lados del paralelo 17. Cuarenta aviones navales norteamericanos atacaron objetivos en Vietnam del Norte y cazabombarderos vietnamitas casi aniquilaron a una compañía del Vietcong, en el Sur.

Un vocero norteamericano reveló los siguientes detalles de las operaciones: cuarenta aviones navales del portaaviones Coral Sea destruyeron tres cuarteles militares en Hoan Loa, a 65 kilómetros al norte de la frontera, y arrasaron una estación radiofónica militar, una central eléctrica y edificios administrativos en la vecina Chan Hoa.

En un valle situado a 160 kilómetros al nordeste de Saigón, en la provincia de Binh Thuan, de 100 a 150 guerrilleros del Vietcong fueron atacados por caza-bombarderos vietnamitas con bombas y fuego de ametralladoras durante 20 minutos. Ochenta y cinco guerrilleros comunistas quedaron muertos en el lugar.

Lal Bahadur Shastri

MOSCU, 19 (AP). — La India y la Unión Soviética declararon hoy que el bombardeo norteamericano al Vietnam del Norte debe cesar inmediatamente. La crítica contra los ataques aéreos, que se reanudaron ayer tras una pausa de seis días, está contenida en un comunicado conjunto dado a conocer al cabo de la visita a este país del primer ministro indio, Sr. Lal Bahadur Shastri, iniciada una semana atrás.

Entre sonrisa y sonrisa

Longevidad

La señora Rosina Sherwood —madre del dramaturgo Robert E. Shermood—, que llegó a vivir casi cien años, dijo en cierta ocasión, en un reportaje:

—Es grata la longevidad, salvo el pesar de ver a nuestros hijos hechos unos viejos.

Gobierno

● "Para gobernar los Estados se requiere algo más que sistemas quiméricos y abstractos, algo más que frases sonoras y palabras huecas; se requiere sabiduría, se requieren hechos, y quien no sea capaz de fecundas realizaciones debe ser excluído de los ministerios." - **Casté.**

Experiencia

● "¡Qué cosa admirable es la experiencia! Lo capacita a uno para reconocer un error cada vez que vuelve a cometerlo."

Habladurías

Habiéndosele dicho a Sócrates que cierto sujeto hablaba mal de él, expresó:

—Compadecedle, porque nunca aprendió a hablar bien de nadie.

Modestia

● "Casi todos los grandes hombres son modestos, porque se comparan de continuo, no con los demás, sino con el ideal perfecto que tienen en su imaginación, infinitamente más claro y grandioso que el que tiene el vulgo, y consideran cuán lejos se hallan de conseguir la perfección." - **Leopardi.**

Impuestos

● "No hay cosa más fácil que decretar un nuevo impuesto o aumentar los existentes, pero lo difícil está en saber si realmente se puede soportar esa carga y si ésta puede ser distribuída siempre con exactitud en razón a los bienes, a los productos, a los beneficios y a las ventas." - **Bianchini** ("El bien vivir social".)

Paternidad

Un padre joven hablaba tanto de las zozobras y las angustias que había pasado al nacer su primer hijo, que una señora le preguntó, con filosa ironía:

—Pero, ¿quién tuvo el hijo: usted o su mujer?

—Mi mujer, señora; pero a ella la anestesiaron.

PARA OIR MEJOR

... se impone un DALBERTONE*

DALBERTONE, una creación de DAHLBERG Electronics, de EE.UU., es el audífono más pequeño del mundo, sin cordones o cables.

DISTINGUIDO CON LA CINTA AZUL DE LA POPULARIDAD.

UNICO AGENTE AUTORIZADO EN SUD AMERICA

CIA. AMERICANA DE AUDIOLOGIA

Solamente en:
LAVALLE 1625
4º PISO T. E. 49-8391

SI ES DALBERTONE... OIRA MEJOR

AVENIDA ALVEAR
Esq. LIBERTAD
Sobre PLAZA CARLOS PELLEGRINI

EN TERMINACION
PRECIO FIJO
ÚLTIMOS DISPONIBLES

Pisos de gran categoría: Hall; living; escritorio; comedor; 4, 5 ó 6 dormitorios; hall íntimo; 3 baños y toilet; 2 ó 3 piezas de servicio, office; cocina; lavadero. Garage

LANUSSE y Cía.
DE LA CAMARA ARGENTINA DE LA PROPIEDAD HORIZONTAL
San Martín 232 - Piso 6º 46-2994/7542/5095

MAPLE

presenta
Petit Muebles
en
Inglés Francés Moderno
Precios Especiales
CREDITOS
SUIPACHA 658

SEÑOR PROPIETARIO
podemos vender su tierra en forma conveniente, con planes racionales y sin preocupaciones para Ud.
VISITENOS
MEBINYR
1ª ORGANIZACION INTEGRAL DE TIERRAS
Tucumán 684 - Tel. 32-8601
Socios: Ernesto Beni y Juan Vivacqua
NEXO

BANCO DE GALICIA y BUENOS AIRES

EL 70 % A 10 AÑOS DE PLAZO

LORIA 115

CORONEL DIAZ 1644
JURAMENTO 1709
SUIPACHA 467
PARAGUAY 1430
MURILLO 674
EL SALVADOR 4521
BACACAY 1025
MAZA 100
LAVALLE 1731
PICHINCHA 872
MARTIN GARCIA 584
ESTADOS UNIDOS 3553
RUY DIAZ DE GUZMAN 101

DEPARTAMENTOS
1, 2, 3 ambientes y más

CORRIENTES 3901
SARMIENTO 3693
SARMIENTO 2012
DIAZ VELEZ 5522
LAVALLE 2602
PAMPA 2141
YATAY 51
PIEDRAS 818
DIAZ VELEZ 3702
CORRIENTES 3790
J. L. CANTILO 3596
RUY DIAZ DE GUZMAN 91
JOSE E. URIBURU 1478

PUEYRREDON 1109

CANGALLO 415
TEL. 46-0271 y 0281

PRECIOS FIJOS E INAMOVIBLES

SANTIAGO

efecto publicidad 3je/108

mixcell 50/50

e Estexa

Vaya pensando..!

"Fabulosas..." "practiquísimas..." "De locura!" "Gustos variadísimos..." "diseños exclusivos" "Perfecta caída..." Ninguna de estas expresiones usuales pueden describir cabalmente el efecto y la importancia de mixcell 50/50 interpretando la moda femenina! Vaya pensando una demostración de entusiasmo y aprobación para cuando tenga la suerte de verse con mixcell 50/50 la tela naturalmente WASH AND WEAR! 50% algodón importado 50% fibra artificial 100% wash and wear. En su aplicación para telas femeninas estampadas y colores moda. Es mixcell 50/50 y es ESTEXA!

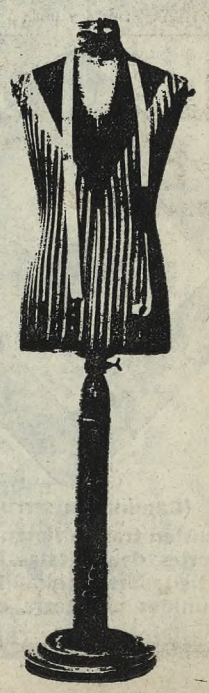

Disminuyó en abril la producción del petróleo nacional

La importación del producto y derivados en el primer cuatrimestre requirió una inversión de 30.391.941 dólares

La producción de petróleo en el país durante abril último fue de 1.290.204 m3., contra 1.327.777 m3. en marzo y 1.343.856 m3. en abril de 1964. El combustible extraído en el primer cuatrimestre del año actual alcanzó a 5.166.597 m3., contra 5.362.526 m3. en igual período de 1964. La importación del producto y derivados en los cuatro primeros meses de 1965 requirió una inversión de dólares 30.391.941, contra 14.929.995 dólares en igual lapso de 1964, a precios de costo y flete. En cuanto a las exportaciones, en el período del año actual ascendieron a 3.221.258 dólares, contra 2.860.171 dólares en igual cuatrimestre de 1964.

De acuerdo con cifras suministradas por la Dirección Nacional de Energía y Combustibles, la producción arrojó estos resultados en abril de 1965 y de 1964 y en el primer cuatrimestre de 1965 y de 1964, respectivamente, en metros cúbicos:

YPF, por administración, 1.114.140 y 925.330; 3.343.008 y 4.702.768, con una disminución de 359.760 en el cuatrimestre último. Sectores de empresas ex contratistas consideradas ahora como áreas recuperadas, 449.586 y 390.516; 1.715.193 y 1.543.774, es decir, un aumento de 171.419. Empresas de actuación tradicional, 26.478 y 28.010; 108.396 y 115.984, lo que representa una disminución de 7588 metros cúbicos.

Las cifras de la importación de petróleo y derivados se han suministrado por cuatrimestre. Estos son los valores comparativos de este período del año actual y el equivalente de 1964: petróleo, 1.028.607 m3. por dólares 16.478.751 y 331.419 m3. por U$S. 6.605.745; aeronaftas, 2.727 m3. por U$S. 1.340.451 y 3.878 m3. por U$S. 588.026; kerosene, 1634 m3. por 46.677 dólares y sin importación; gas oil, 324.001 m3. por 6.455.952 dólares y 178.119 m3. por dólares 4.480.728; diesel oil, 9619 m3. por U$S. 217.657 y sin importación; lubricantes, 42.370 m3. por U$S. 3.112.849 y 36.163 m3. por U$S. 2.551.411; gas natural, 6.649.143 m3. por 19.947 dólares y 15.349.713 m3. por dólares 46.049, y gas licuado, 5.449 toneladas por 2.719.657 dólares y 14.542 m3. por 658.036 dólares.

Ventas y exportación

Las ventas de subproductos del petróleo en el primer cuatrimestre del año actual fueron estas, en metros cúbicos: aeronafta, 10.422; motonafta común, 57.553; motonafta especial, 6.727; kerosene, 78.227; agrícol, 0.083; gas oil, 219.159; diesel oil, 119.830; fuel oil, 438.424; lubricantes, 18.157; gas licuado, 35.397 toneladas; gas natural, 280.015.000 m3 y el mismo producto, inyectado en cabecera de gasoducto, 9.334.000 m3.

Las exportaciones en el mismo lapso ascendieron a 344.713 m3 de fuel oil, por valor de dólares 3.208.294, y 119 toneladas de gas licuado, por un aporte de 12.964 dólares.

Carbón mineral

En Río Turbio se produjeron 198.833 y 11.816 toneladas de carbón en el primer cuatrimestre de 1965 e igual lapso de 1964, respectivamente; de esos guarismos se llegó a una producción neta de 144.689 y 90.649 toneladas; en cuanto a las ventas en iguales períodos comparativos ascienden a 102.800 y 61.453 toneladas, respectivamente.

Las gestiones con ex contratistas de YPF

El grupo de trabajo de la comisión que tiene a su cargo el cumplimiento del decreto de anulación de contratos petroleros, conversó ayer con representantes de Esso S.A.P.A. sobre algunos detalles aclaratorios de las gestiones sostenidas con miras a un arreglo extrajudicial de cuentas. Al término de la reunión, se informó que dos miembros de ese grupo, los ingenieros Juan Sabato y Abraham Eidlicz, subsecretario y director general de Energía y Combustibles, respectivamente, partirían para Córdoba, con el fin de asistir a la sesión plenaria del Consejo Federal de la Energía Eléctrica, que se iniciará mañana.

Tratamiento de la reforma accionaria

Autoridades de la Bolsa de Comercio de Buenos Aires, del Mercado de Valores y de la Cámara de Comisionistas de Bolsa, encabezadas por los señores Luis M. Baudizzone, Kenneth Gordon Davis y Dionisio Corneille, concurrieron ayer a la Cámara de Diputados con el propósito de asistir al debate sobre las reformas impositivas para el régimen de sociedades anónimas. Estaban presentes, también, los señores Sebastián Pérez Tornquist, Roberto N. Ferronato, José J. Fernández y Roberto Cantón.

Levantada la sesión por las circunstancias conocidas, los dirigentes de la actividad bursátil entrevistaron a las autoridades de los distintos bloques parlamentarios con el objeto de interesarlos en la pronta sanción de las reformas proyectadas por el Poder Ejecutivo y poner a disposición de los legisladores los elementos de juicio que se consideren necesarios. Conversaron con los representantes de la UCRP, del MID, de la Federación de Partidos de Centro, del Partido Demócrata Progresista, de la UCRI y del Partido Justicialista, y según una información difundida posteriormente, "todas las visitas resultaron altamente positivas, pues fue opinión general de los legisladores que se trataba de un problema de gran importancia para el mercado de capitales del país y de honda repercusión en la marcha de la actividad productiva de las empresas, lo que aseguraba su tratamiento como tema de primera prioridad, una vez que se hayan constituído las comisiones reglamentarias de la Cámara en el curso de este mes de mayo".

LA DIVERGENCIA SOBRE EL NUEVO PRECIO DEL PAN

Los industriales mantienen su posición contraria al mismo

La jornada de ayer no registró mayores novedades en el problema del precio del pan en la Capital Federal. Mientras el Centro de Industriales Panaderos mantiene su tesis de que es imposible vender el producto a los niveles dispuestos por la Dirección Nacional de Abastecimiento, el titular de la misma reiteró la irreversibilidad de la medida y expresó su decisión de seguir aplicando las disposiciones de la ley A, aunque insistió en que esperaba que en breves días los panaderos acataran las disposiciones oficiales.

Durante la tarde, el subsecretario de Comercio, señor Enrique Cruzalegui, mantuvo una prolongada conversación sobre el tema con el titular de Abastecimiento, doctor Roberto Cabiche, y funcionarios de la provincia de Buenos Aires, que se adhirió a la disposición de precios aplicada en esta capital. A su término, el doctor Cabiche manifestó, ante versiones sobre una eventual clausura colectiva de panaderías que no cumplen con la resolución oficial, que no había formulado declaraciones al respecto, pero que se seguirá aplicando con todo rigor la ley A, en la que se contemplan penalidades como multas, arrestos y clausura locales a los infractores. A la vez, repitió su convicción de que los panaderos llegarán a acatar, en breve, los precios dictados por el organismo a su cargo.

Un atentado en La Matanza

LA PLATA. — Pudo saberse, aunque en forma no confirmada en esferas oficiales, que un panadero del partido de La Matanza fue víctima de un atentado por expender pan a 23 pesos el kilogramo. Se trata de Juan Montesano, con negocio en la calle Almafuerte 3261.

Manos anónimas incendieron el local de su propiedad en la madrugada de ayer, el cual resultó totalmente destruído por la acción de las llamas.

Una detención

LA PLATA. — Inspectores de la Dirección de Abastecimiento de la provincia comprobaron ayer que el panadero Javier Petrella, con comercio en la calle 13 entre 76 y 77, de esta ciudad, reincidió en la venta de pan al público a precios superiores al fijado por la disposición oficial. El infractor fue arrestado por el término de 48 horas.

Las reuniones públicas en La Plata se harán en lugares prefijados

No se permitirá su realización en la zona céntrica, y la medida será extendida a ciudades del interior bonaerense

LA PLATA. — El ministro de Gobierno, señor Eduardo Esteves, hizo entrega anoche a los periodistas de un comunicado, referido a la actitud que adoptarán las autoridades para evitar la repetición de actos públicos y manifestaciones como los ocurridos en los últimos días en esta ciudad, que son del dominio público.

Señalase en la medida dictada al efecto que el derecho de reunión "será garantizado por la policía, conforme a las leyes y edictos que reglamentan su ejercicio". Agrégase que los organizadores de asambleas públicas deberán solicitar autorización a la policía, de acuerdo con las normas que rigen la materia en territorio bonaerense, acotándose que quienes así no lo hicieren "serán directos responsables de los hechos que se deriven de la consecuente intervención de la fuerza pública para hacer respetar las normas vigentes".

Finalmente, se establece que a partir de la cero hora de hoy regirán para la ciudad de La Plata las siguientes disposiciones: "a) No se permitirán actos políticos, gremiales y/o estudiantiles, de ninguna naturaleza, ya sean asambleas públicas y/o manifestaciones, en el perímetro comprendido entre las calles 1 a 12 y 44 a 60, y b) La policía otorgará los permisos para las plazas Rocha, Italia y Moreno, conforme a la reglamentación del decreto 1601/58. La policía señalará en cada caso la zona restringida de las principales ciudades del interior".

El señor Esteves agregó que es lamentable que menores de edad formen parte de manifestaciones, que luego son tergiversadas por quienes se infiltran en ellas con el único propósito de provocar desórdenes, y que la policía, necesariamente, en salvaguardia de la seguridad pública, debe reprimir.

Ante una pregunta, destacó el ministro, en cuanto a los actos que puedan efectuar los estudiantes universitarios en los jardines de la alta casa de estudios, que dicho lugar es una zona que no pertenece a la jurisdicción provincial, no obstante lo cual, si la autoridad policial competente lo solicita, la provincia colaborará con esa fuerza para mantener el orden público.

Cortaban asientos en los trenes para robar el relleno

La policía ferroviaria logró desbaratar las andanzas de una singular pandilla, integrada por tres menores de 13 años y uno de 11. En la estación Remedios de Escalada, del Ferrocarril Roca, personal de aquella dependencia sorprendió a los cuatro pequeños delincuentos cortando asientos de un tren de pasajeros de primera clase. Detenidos, confesaron que los extraían el relleno de cerda y espuma de goma, productos que luego malvendían a reducidores. Cuando se los sorprendió, habían roto ya nada menos que 40 asientos de un vagón. Los menores fueron girados a la justicia, la que procurará, con la colaboración policial, capturar a los reducidores, que, presumiblemente, inducían al robo a estos chicos.

A fines del mes actual vendrá el primado chileno

El 31 del actual vendrá a Buenos Aires el arzobispo de Chile, cardenal Raúl Silva Enríquez, quien en su carácter de presidente de "Caritas Internationalis" ha sido invitado por el cardenal Antonio Caggiano a inaugurar la campaña 1965 de "Caritas Argentina".

El anuncio de la visita fue hecho por medio de la subsecretaría de Culto. La información agrega que el cardenal chileno será huésped de honor, según se ha dispuesto por decreto del Poder Ejecutivo, durante su permanencia, que se prolongará hasta el 2 de junio.

El día de su llegada será recibido en audiencias especiales por el canciller y por el presidente de la Nación. El acto inaugural de la campaña de Caritas tendrá efecto el 1º de junio, a las 19, en la sala Casacuberta del Teatro Municipal General San Martín, y allí hablarán el cardenal Silva Enríquez y el subsecretario de Culto, doctor José Auerol Armengol.

Fue aceptada la renuncia del Ing. Mladineo

El secretario interino de Transoprte, doctor Miguel Angel Martínez, convocó anoche a los periodistas a su despacho para anunciarles que —según habíamos adelantado— le fue aceptada la renuncia al administrador general de la Empresa Ferrocarriles del Estado Argentino, ingeniero Juan Jorge Mladineo. Nada quiso anticipar el aludido secretario de Estado respecto a quién será susesor del funcionario renunciante. En cambio, señaló que probablemente antes de una semana le será aceptada al doctor Jorge Stolkiner la dimisión al cargo de presidente interino de la EFEA que reiteradamente ha presentado. Agregó que ningún otro miembro del directorio de la empresa ferroviaria le ha elevado la renuncia, como no fuere el ingeniero Luis A. Hughes, que lo ha hecho por razones distintas a las relacionadas con la reestructuración de la EFEA.

Rescatóse a una comisión técnica de YPF

MENDOZA. — A última hora de la tarde de ayer un helicóptero de Agua y Energía logró rescatar a los siete integrantes de una comisión de YPF que estaban aislados por la nieve en la sierra de Palauco, en el sur de esta provincia. El aparato había permanecido todo el día en Malargüe sin poder operar por falta de "plafond", pero al atardecer mejoraron las condiciones meteorológicas y se pudo concretar la operación.

Los técnicos y empleados de YPF fueron trasladados a Malargüe donde permanecerán hasta que se despoje de nieve el camino de su campamento de sierra de Palauco. Todos los integrantes de la dotación que permaneció aislada se encuentran en perfecto estado de salud.

El helicóptero que efectuó la labor de rescate es un aparato utilizado habitualmente por Agua y Energía para realizar observaciones nivológicas en la cuenca andina de los grandes ríos de Mendoza.

Caballos de la raza Criolla en una exposición

En la Sociedad Rural Argentina, en Palermo, la Asociación Criadores de Caballos Criollos realizará el 26 del actual su primera exposición de otoño. También por primera vez se presentarán ejemplares machos castrados, como una nueva forma de dispersión de estos animales de pedigree garantizado, que serán además mansos de silla y estarán listos para el trabajo, condiciones que tendrán que demostrar en una prueba especial.

Están ya inscriptos para la exposición nueve padrillos, quince yeguas y once caballos, y el programa de trabajo se desarrollará en esta forma:

Entrada de animales, del 23 al 24, a las 18; jurado de admisión, día 25, a las 9; jurado de premios, 26, a las 9; prueba de rienda, el mismo día, a las 15, y ventas, el 27, por la tarde.

Los jurados estarán así integrados: de premios, Angel L. Bosisio Lorini, Ricardo G. Tapia y Felipe Ballester, y jurado de admisión, Roberto C. Dowdall, Adolfo Erdmann y Luciano Miguens; secretario de ambos jurados será Raúl Barnetche y comisario general, C. Martínez Sobrado.

El 27, a las 12, se efectuará el almuerzo de compañerismo.

CULTOS VARIOS

EJERCITO DE SALVACION. — El reverendo Frank Jennings, capellán honorario de las Fuerzas Armadas de Gran Bretaña, que se encuentra entre nosotros, predicará hoy a las 20.15, en el local de la avenida Rivadavia 3257. La entrada será libre.

Las asignaturas de los exámenes por rendirse en la enseñanza privada

Son las correspondientes al primer término lectivo del presente año y comenzarán a partir del 4 de junio próximo

El Servicio Nacional de la Enseñanza Privada dio a publicidad la disposición correspondiente a las asignaturas que comprenderán los exámenes del primer término lectivo del presente año.

Las pruebas escritas versarán sobre las materias que se detallan a continuación, las que serán rendidas a partir del 4 de junio próximo:

Ciclo básico, 1er. año: ciencias biológicas, castellano, educación democrática; 2o. año: castellano, matemáticas, geografía, y 3er. año: geografía, educación democrática, matemáticas. Ciclo del bachillerato, 4o. año: matemáticas, geografía, idioma extranjero, y 5o. año: literatura, idioma extranjero, física. Ciclo del magisterio, 1er. año: pedagogía, geografía, matemáticas, y 2o. año: didáctica especial, filosofía, geografía. Escuelas de comercio (Plan diurno), 1er. año: castellano, contabilidad, ciencias biológicas; 2o. año: idioma extranjero, matemáticas, geografía; 3er. año: castellano, instrucción cívica, contabilidad; 4o. año: física, merceología, idioma extranjero, y 5o. año: derecho comercial, geografía, contabilidad. Escuelas de comercio (Plan nocturno), 1er. año: castellano, matemáticas, historia; 2o. año: idioma extranjero, educación democrática, contabilidad; 3er. año: matemáticas, castellano, ciencias biológicas; 4o. año: castellano, geografía, contabilidad; 5o. año: literatura, matemáticas, geografía, y 6o. año: economía política, derecho comercial, contabilidad.

Bachillerato agrotécnico (Excluídas las escuelas de la Institución Salesiana), 1er. año: castellano, matemáticas, zootecnia; 2o. año: historia, instrucción cívica y educación democrática, zoología; 3er. año: geografía, filosofía, física; 4o. año: castellano, matemáticas, fitogenética, y 5o. año: economía política, geografía, bromatología. Bachillerato humanista moderno, 1er. año: castellano, matemáticas, latín; 2o. año: matemáticas, educación democrática, geografía; 3er. año: griego, historia argentina, castellano; 4o. año: latín, geografía, historia universal; 5o. año: castellano, matemáticas, geografía; 6o. año: griego, filosofía, ciencias naturales, y 7o. año: idioma latino, física, castellano. Bachillerato en ciencias y letras, 1er. año: matemáticas, historia, castellano y literatura; 2o. año: idioma extranjero, geografía, latín; 3er. año: castellano y literatura, matemáticas, historia; 4o. año: idioma extranjero, ciencias naturales, geografía; 5o. año: matemáticas, castellano y literatura, filosofía; y 6o. año: matemáticas, ciencias naturales, economía política. Bachilleratos especializados. Sección letras, 1er. año: matemáticas, literatura, geografía, y 5o. año: filosofía, historia argentina, matemáticas. Sección ciencias biológicas, 4o. año: física, matemáticas, filosofía, y 5o. año: literatura, ciencias biológicas, geografía. Sección físico-matemáticas, 4o. año: matemáticas, geografía, instrucción cívica, y derecho usual, y 5o. año: física, filosofía, idioma extranjero.

Se recuerda a los establecimientos con incorporación al plan del bachillerato comercial, que las pruebas escritas del primer término lectivo se tomarán en todas las asignaturas a partir del 7 de junio próximo. En lo que respecta a los institutos industriales incorporados o con incorporación en trámite, no les corresponde tomar las pruebas trimestrales, por cuanto deben ajustarse al régimen de promoción establecido por el Consejo Nacional de Educación Técpica.

Harán entrega de medallas en una secretaría

Funcionarios y empleados de la oficina de Movimiento de la Secretaría de Comunicaciones resolvieron entregar sendas medallas recordativas al titular y al subsecretario de la aludida Secretaría de Estado, doctores Antonio Pagés Larraya y Juan Manuel Pomar, en un acto que se realizará hoy a las 11, en la oficina de Movimiento en Puerto Nuevo, y con ellas expresará el personal su reconocimiento a los aludidos funcionarios por las eficientes medidas dispuestas para el mejoramiento de los servicios de distribución de la correspondencia y encomiendas, trasuntadas especialmente, en la adquisición de 56 automotores. Estos están en servicio en esta Capital y en las ciudades de Córdoba, Santa Fe, Rosario, Bahía Blanca, Mar del Plata, Posadas y Salta.

Anticípase otra crisis en las existencias de carnes para consumo

En ese sentido hicieron conocer su inquietud al presidente de la Nación dirigentes de CAP, CONINAGRO y la Federación Agraria

Un grupo de dirigentes de la Corporación Argentina de Productores de Carnes, CONINAGRO y la Federación Agraria mantuvo anoche una extensa entrevista con el primer mandatario con el objeto de trasmitirle algunas inquietudes respecto a la política ganadera que sigue el Gobierno.

El señor Nicolás Losano, presidente de la primera de las entidades, manifestó a los periodistas que le habían hecho conocer al doctor Illia algunos síntomas que hacen prever, dentro de los próximos meses, una nueva crisis en la existencia de carnes, que puede ser similar a la del año pasado. "En tal sentido —agregó—, lo hemos interesado a efectos de que se adopten, con la anticipación necesaria, medidas de ordenamiento no sólo en la exportación, sino también en el consumo interno, para armonizar íntegramente la política en materia de carnes".

Seguidamente señaló que les preocupaba el aumento en la faena de carnes que se había apreciado en estos últimos meses, en lo que se refiere a vacas, vaquillonas y novillitos, y la disminución en la de novillos, lo que significaba que la tan ansiada recuperación podría sufrir un traspié. "Creemos que debemos preocuparnos —dijo— por estos hechos, que nos pueden estar anunciando causas de desaliento en la producción, que hay que analizar".

Otro de los temas de la conversación fue el de la incidencia desfavorable de las retenciones en lo que a exportación de productos agropecuarios se refiere, como asimismo la difícil situación en que se encuentra la industria frigorífica con motivo de las retenciones. "Se habló también —dijo finalmente— sobre la necesidad de estudiar los planes de radicación de industrias frigoríficas en el país, frente a la excesiva y desordenada capacidad de las mismas ante la escasez de ganado. Sobre todo, se cambiaron ideas sobre la necesidad de planificar y racionalizar la industria frigorífica".

Será entregado hoy un premio por la Marina

Durante un acto por realizarse hoy, a las 12, en el Salón de Almirante de la Secretaría de Marina, el subsecretario, capitán de navío Oscar B. Verzura, entregará a la doctora Carmen Gómez Llanos de Landa el premio Armada Argentina por su trabajo "Prevalencia de afecciones dentarias en Ushuaia, su relación con la alimentación".

El problema de Santa Cruz volvería a ser tratado en el Senado

El bloque de la UCRP acordó una acción destinada a posibilitar la asunción del mando por el vicegobernador, Dr. Varela

El bloque de senadores nacionales de la UCR del Pueblo decidió ayer modificar su posición respecto del pleito institucional de Santa Cruz. De esta manera, los legisladores apoyarán ahora lo aprobado por la Cámara de Diputados el año pasado, que disponía que el Gobierno Federal intervendría en la provincia sureña con el fin de hacer posible que el vicegobernador, Cristóbal Varela, se hiciese cargo del Poder Ejecutivo en reemplazo del gobernador Rodolfo Martinovic, al cual la Legislatura le hizo un juicio político.

Debe recordarse que en un principio los senadores oficialistas habían dejado sin tratamiento en el recinto el problema santacruceño para permitir una solución entre las partes en pugna.

Lo que no se sabe es cuándo el Senado analizará este asunto. Anoche el señor Barbich (UCR del Pueblo, Santa Cruz) indicó que lo probable es que no se trate hasta después del 25 de mayo. Aquí debe acotarse que actualmente la Legislatura de Santa Cruz no tiene el número necesario, debido a su nueva composición, para proseguir con el juicio político al señor Martinovic, por lo cual se estima como probable que se llegue en los próximos días a un acuerdo para zanjar la cuestión y evitar así el pronunciamiento del Senado nacional.

El presidente del bloque de senadores nacional del radicalismo del Pueblo, doctor Santiago Fassi, dijo anoche que no ha puesto aún a consideración de los integrantes del sector la renuncia a la banca presentada hace ya un tiempo por el señor Jorge O. López (UCRP, Chubut). Puntualizó al respecto el legislador: "No tengo ganas de someterla a la consideración del bloque, por lo menos hasta que el senador López me lo pida expresamente".

Es de hacer notar que el legislador dimitente manifestó a los cronistas hace quince días que su propósito era no retirar la renuncia.

La actitud del señor López debióse a la crisis institucional vivida en su provincia por diferencias existentes entre el gobernador, algunos integrantes de la Legislatura y dirigentes de la UCR del Pueblo local.

El señor Fassi señaló también que no había recibido dimisión alguna por parte del señor Eduardo Gamond, que es presidente provisional del Senado. Desde hace una semana circulan versiones sobre la dimisión del señor Gamond, pero imposibles de ser confirmadas, y ayer los cronistas no pudieron hablar con el senador debido a sus ocupaciones, según se les expresó.

La sesión de mañana

El presidente del bloque de senadores oficialistas manifestó también anoche que estima como poco probable que mañana delibere el Senado. El alto cuerpo había decidido reunirse ese día por la mañana para tratar la prórroga del estado de emergencia económica incluído en la ley de abastecimiento. No se dieron a conocer las causas de la probable postergación de las deliberaciones.

Dr. Luis María de la Vega Vallejo

Su fallecimiento

El doctor Luis María de la Vega Vallejo, que falleció anoche en esta capital, era uno de aquellos hombres que, por su natural predisposición al bien común, suelen convertirse en una suerte de líderes sin distinción de banderías políticas o sociales. Empero, por convicciones de honda raigambre, en la provincia de Santa Fe, escenario de su acción pública durante la mayor parte de su vida, actuó primeramente en la Liga del Sur y después en el Partido Demócrata Progresista, al lado de sus incuestionables dirigentes máximos, Lisandro de la Torre y Luciano Molinas.

Este último, después de ejercer por cuatro períodos la representación popular en la Cámara de Diputados y el Senado provincial, desde 1921 a 1932, año en el que también fue presidente del alto cuerpo legislativo, en 1933 lo llevó a formar parte de su gabinete en el Ministerio de Instrucción Pública y Fomento, desde donde estructuró una política sana y moderna. Empero, su pasión fue la medicina. Durante 25 años —se había graduado como médico en 1909, a los 27 años— ejerció la dirección del hospital de Las Rosas, Santa Fe, y posteriormente actuó como secretario técnico de la Colonia de Oligofrénicos, en Torres, provincia de Buenos Aires.

El doctor de la Vega Vallejo estaba emparentado con destacadas familias de San Luis, La Rioja, Santa Fe y Buenos Aires y su deseo, no sólo enlutá a una distinguida familia argentina, sino a cuantos alguna vez supieron de su bondad y afectuoso trato. Sus restos serán sepultados hoy en el cementerio de la Chacarita a las 16.

CONFERENCIAS

Programa para hoy

"Evocación de Gelly y Obes", por **Emilio de Vedia y Mitre**, con el patrocinio del Museo Mitre y la Asociación descendientes de Guerreros del Paraguay, a las 18.30, en el Museo Mitre, San Martín 336.

—"La educación, la instrucción y la Universidad", por **José Arce** (iniciación del ciclo cultural 1965), a las 18.30, en la Sociedad Científica Argentina, Santa Fe 1145.

—"Los sistemas impositivos y el desarrollo económico", por el profesor de la Universidad de Columbia, **Roy Blough** (última conferencia del ciclo sobre economía), a las 19, en la Facultad de Ciencias Económicas, Córdoba 2122, 2º piso.

—"La vida sobrenatural de la persona", por el rector de la Universidad Católica Argentina, monseñor **Octavio N. Derisi**, a las 15, en la Escuela Superior Técnica del Ejército, Cabildo 15.

—"Genio y humanidad de Dante", por **Angel J. Battistessa**, a las 18.45 (iniciación del ciclo 1965), en la Asociación Dante Alighieri, Tucumán 1646.

—"La revolución en la historia del pensamiento" (III), por **Armando Asti Vera**, a las 19.45, en la Sociedad Hebraica Argentina, Sarmiento 2233.

—"La poética de Jean Dubuffet", por **Aldo Pellegrini**, a las 18.45, en la Asociación Ver y Estimar, Florida 659.

—"Historia de la música": "Desde Bach hasta nuestros días", por **Jorge D'Urbano** (iniciación de un ciclo sobre el tema), a las 19, en la Facultad de Ingeniería, Paseo Colón 850.

—"Problemática de la estilística actual", por **Juan B. Patricio**, a las 18.30, en la Alianza Francesa, Córdoba 946.

—"La posición judía frente al Concilio Ecuménico", por el rabino **Theodore Friedman**, a las 21, en la Comunidad Bet-El, Sucre 3302.

—"Poemática", de N. R. Pinto", por **Ismael Colombo** (presentación de un libro), a las 19, en la Galería Rubio de Arte y Cultura, Viamonte 458.

—"Reflexiones sobre algunos aspectos de la ética profesional", por **Abelardo Rossi**, a las 19, en el Instituto de Extensión Universitaria de la Facultad de Derecho y Ciencias Sociales, avenida Figueroa Alcorta 2263.

—"Medicina y cirugía en el Egipto faraónico", por **Jorge A. Taiana**, con el patrocinio de la Sociedad Asiática, a las 18.30, en la Casa de Mendoza, Florida 779, primer piso.

—"México, apasionante fusión de culturas", por **Blanca Lucy Baldana**, con diapositivas y con el patrocinio de la Asociación Argentina de Turismo Internacional, a las 18.30, en la Franco Argentina, Hipólito Yrigoyen Nº 476.

—"Motivaciones inconscientes que conducen al aburrimiento, al pesimismo y a la depresión aguda o a la euforia exagerada", por **Jorge R. Menéndez**, a las 19.30, en el Centro de Integración Psicológica, Esmeralda 779, primer piso.

—"Personalidad individual y personalidad social", por **Dora E. B. de Laferrère**, con debate, a las 19, en el Partido de Reconstrucción Nacional, Charcas Nº 939.

—"Problemas fundamentales del régimen jubilatorio argentino", por **Juan José Etala**, a las 18.30, en la Cámara Argentina de Sociedades Anónimas, Avenida de Mayo 666, octavo piso.

—"El alférez Sobral en la tierra de San Martín", por **Carlos Castiñeiras**, a las 18.30, en la Asociación Entrerriana General Urquiza, Güemes 3941.

—"Cómo soluciona el psicodrama las inhibiciones y los complejos de inferioridad", por **Angel F. Arrighi**, a las 19, y "Las técnicas proyectivas: fundamentos teórico-prácticos del psicodiagnóstico de Rorschach", por **Lucila N. Rossi**, a las 20.15, ambas en el Centro de Cultura Contemporánea, Córdoba 659, 6º piso.

—"Ubicación sociológica actual de la mujer", por **Alicia Bataglia**, con el patrocinio de la Liga de Mujeres Evangélicas, a las 17, en Rivadavia 4044.

—"La enfermedad psicosomática en la época actual", por **Isaac Dulfano**, a las 20, y "Toxicomanías, alcoholismo y delincuencia", por **Angel F. Arrighi** y **L. Wasserman**, a las 21, ambas en el Ateneo de Buenos Aires, Hipólito Yrigoyen 724.

—"Cosmografía", por **Héctor Ottonello**, a las 20, en la Asociación Argentina Amigos de la Astronomía, Patricias Argentinas 550.

—"Foniatría", por **Noemí R. S. de Menghi**, a las 18.30, en la Asociación Pro Readaptación Integral del Mogólico, Bernardo de Irigoyen 922.

—"Medios audiovisuales en la enseñanza", por **Raquel E. G. de Konterlinik**, a las 18.30, en el Centro de Orientación Psicológica, Larrea 1025, 7º piso, D.

—"El cuerpo humano y su orientación plástica", por **David Sigal**, a las 19.30, en el teatro Candilejas, Rivadavia 640.

—"Selección para grupos terapéuticos", por **Juan José Morgan**", a las 21.30, en Geigy Argentina, Leandro N. Alem 722.

—"Las religiones del mundo", por **José Molinero**, a las 20, en el Salón Baha'i, Perú 428, planta baja.

—"El poeta como testigo de su tiempo y vocero de su ciudad", por **P. Duro**, con lectura de poemas y debate, a las 19.30, en el Instituto Cultural Latinoamericano, Cangallo 1610, 10º piso.

—"El conocimiento único", por **Atilio Malvagni**, a las 18, en la Escuela Nacional de Náutica, Avda. Antártida Argentina s/n.

—"Enfoques modernos del procesamiento de datos", por **Conrado Estol**, a las 18, en INTI.

MOTORES A NAFTA
Diesel o eléctricos todas las potencias y tipos.
M.E.G.O.S.
PERU 169 - BS. AS.

AGENS
(Pendiente en subida)
...primera "fuerte": motor con potencia de trepada, que nunca se ahoga ni recalienta.
Pick-up Argenta
fuerte y linda

AGENS
(Camino en serrucho)
...suspensión trasera flotante "live axle", con resortes de ballestas longitudinales y amortiguadores hidráulicos de doble acción unidos por barra estabilizadora.
Pick-up Argenta
fuerte y linda

MUGICA ECHAGÜE
Responsabilidad en Operaciones Inmobiliarias
Uruguay 667 — 46-3783/3821

AGENS
(Curva y contracurva cerradas)
...frenos hidráulicos "Girling" con campanas de 228 mm. Con doble acción sobre las ruedas traseras.
Pick-up Argenta
fuerte y linda

Av. Córdoba 787
LOCAL
200 mts2., con 6 mts. de frente. Teléfono. Vende en Prop. Horizontal
MUGICA ECHAGÜE
Uruguay 667. T. 46-3783/3821

MANET - UTRILLO
PICASSO - VAN GOGH
MODIGLIANI - DEGAS
RENOIR - BUFFET
Amplio surtido en láminas importadas de pintores célebres

MIMEOGRAFOS
TINTAS
STENCILS
PAPELES
Especiales para mimeógrafos
Máquinas de escribir, sumar y calcular

MUEBLES METALICOS PARA OFICINAS
Archivos, armarios, escritorios, ficheros, gabinetes para fichero visible y para cuentas corrientes
CARPETAS COLGANTES VARIOS MODELOS
Cartulina extra, con fleje de hierro u hojalata. Portaleyendas de celuloide o metálicos
CIA. LA CAMONA S.A.I.C.
FLORIDA 954 — Buenos Aires — T. E. 21-0378 y 28-3658

AGENS
(Rotonda)
...una vuelta y media del volante gira al máximo el tren delantero. Diámetro de giro: 11,43 m.
Pick-up Argenta
fuerte y linda

AGENS
(Fuerte y linda)
...considerando gastos de nafta, aceite, bujías y cubiertas, la pick-up Argenta gasta 100.000 pesos menos que cualquier otra pick-up cada 50.000 Km. recorridos.
Pick-up Argenta

Los ferrocarriles en el plan nacional para el desarrollo

Prevé la eliminación de 26.000 agentes y la clausura de ramales antieconómicos. Aumento de las cargas. "Plan Larkin"

Ultimamente se tuvo conocimiento que en diversos medios circulaban los dos tomos del "Informe sobre el plan de transporte ferroviario", elaborado por el sector transportes y comunicaciones del Consejo Nacional de Desarrollo.

Súpose también que ya en prensa la edición del trabajo —hace aproximadamente dos meses— habían sido distribuidos entre entidades y personas vinculadas con el problema unos doscientos ejemplares y que a partir de la semana pasada se comenzó a solicitar la devolución de los documentos. No pudo establecerse a ciencia cierta a qué obedecía la medida. En algunos sectores se dijo que se debía a la necesidad de introducir modificaciones parciales y, en otros, que se propondría una revisión total. Quienes sostenían que se seguiría este último criterio, afirmaban, al mismo tiempo, que se crearía un organismo ad hoc, y que el problema sería considerado "a nivel del equipo técnico gubernamental con la cooperación —se subrayaba— del CONADE".

Estos supuestos no pudieron ser confirmados, pero lo cierto es que, inesperadamente, y cuando se tenían firmes indicios (funcionarios del Consejo habían anticipado los aspectos más salientes del plan, incluso en un programa de televisión) de que el documento tomaría estado público, el acceso a la información fue prácticamente clausurado. No obstante ello, ha sido posible conocer los detalles del plan, cuyas conclusiones y recomendaciones más importantes damos a continuación.

Aunque no conocido oficialmente, como queda dicho, el plan que prevé el levantamiento de ramales y supresión de 26.000 agentes, ha promovido severas críticas. Se sabe, por ejemplo, que entidades gremiales preparan una extensa refutación. En esos medios el plan ha sido definido como "una reedición ingenua del funesto plan Larkin" (el informe Transportes Argentinos - Plan de Largo Alcance elaborado por el Grupo de Planeamiento de los Transportes entre 1960 y 1962). En medios técnicos, por otra parte, y aun reconociendo las coincidencias con el programa mencionado, no se amenguaron las críticas: "Se trata de una caricatura del plan Larkin".

Las conclusiones del plan

El sistema ferroviario argentino queda definido en el plan del CONADE como un medio "con estrangulamientos parciales y capacidad inactiva en infraestructura en general, dando por resultado una muy limitada capacidad de oferta y a niveles de calidad de servicios bajos en relación con los alcanzables normalmente en un sistema ferroviario". Y el "descenso y los bajos niveles alcanzados de volúmenes de cargas y pasajeros transportados" se atribuyen, tras analizar la evolución del transporte, no a un problema de demanda, sino "a limitaciones y deterioro en la calidad de la oferta".

Respecto de la deuda de la empresa ferroviaria, dice el plan en el capítulo V: "En la actualidad, puede atribuirse su origen (59.000 millones de pesos), en su mayor parte, a las operaciones amparadas por el préstamo otorgado por el Eximbank y a las fuertes contrataciones llevadas a efecto durante el período 1960-1961. Entre las adquisiciones de mayor significación figuran el refuerzo del parque de tracción diesel, del material rodante y de los respectivos repuestos y partes".

El programa de inversiones previsto en el plan para el período 1965-69 puede resumirse como sigue: Infraestructura, 39.200 millones de pesos; equipos —adquisiciones y reparaciones—, 54.722 millones de pesos, y electrificación del tren Trasandino, 2580 millones de pesos.

En esta parte se detallan las inversiones en moneda nacional y en divisas; se considera el aporte que puede efectuar la industria nacional, y se fija "la redacción del déficit de explotación a 14.193 millones de pesos para el final del plan".

En el capítulo VI se dice que se deben "reducir paulatinamente el mínimo de talleres y simplificar las líneas de producción".

Reducción de personal

En la parte dedicada a analizar el problema del personal, tras señalar que el actual sistema de sueldos y salarios no ofrece en muchos casos "suficiente incentivo para lograr una mayor eficiencia y productividad", se hacen otras consideraciones sobre el tema. La disciplina gremial —dícese— está subvertida, sobre todo entre el personal de la Unión Ferroviaria; en los ferrocarriles argentinos no hay prácticamente ningún régimen para la capacitación del personal, salvo para los conductores de locomotoras; las "presiones políticas y político-gremiales ejercidas en todos los ámbitos del trabajo, fueron decisivas en la designación del personal en casi todas las ramas del servicio, gravitando aún más en las filas de los agentes de dirección y supervisión que pasaron así a responder a factores ajenos a las necesidades y conveniencias del servicio".

Seguidamente, se expresa que "existen actualmente diez mil agentes sobrantes —7500 corresponden a la Unión Ferroviaria y 2500 a La Fraternidad— como consecuencia de la intensificación de la dieselización de los servicios".

Levantamiento de ramales

"Se presentan distintas alternativas para evitar el mantenimiento de capacidad en exceso, todas ellas consistentes, de una forma u otra, en la disminución de esa capacidad", dice el plan en el capítulo en que trata sobre la red ferroviaria. Y agrega en seguida: "La forma más concreta y directa es la del abandono o levantamiento de los ramales improductivos con un bajo aprovechamiento para el futuro". Este es el temperamento que se recomienda más adelante de acuerdo con el siguiente procedimiento: "Deben ser clausurados y levantados todos aquellos que sirvan lugares que al presente cuenten con caminos consolidados que permitan a los productores o consumidores llegar a estaciones cabeceras ferroviarias o a una ruta nacional". Los ramales que no tengan las condiciones mencionadas y que registren cierto volumen de tráfico, deben mantenerse en servicio, dice el plan, "pese a su estado deficitario, pero el movimiento debe ser tipo maniobra permitiendo sólo un tren a la línea a la vez". "Todas las instalaciones y servicios que no encuadren en este sistema, recomiéndase más adelante, deben ser eliminadas y las instalaciones sobrantes levantadas. Una vez que la zona cuente con caminos adecuados el ramal deberá ser levantado".

Pasajeros, cargas, tarifas

Considerando un aumento anual constante de las cargas transportadas el año pasado (21.000.000 de toneladas), el plan prevé para 1969 un volumen de 31.600.000 toneladas, considerado como "meta del plan". Respecto del transporte de pasajeros, con el mismo criterio, se calcula alcanzar "en 1969 alrededor de 600.000.000 de pasajeros en servicios urbanos y suburbanos y 67.000.000 en transporte en general".

Respecto de las tarifas de cargas "se aconseja un aumento medio inmediato del 25 por ciento en el conjunto", y en cuanto a las de pasajeros, un incremento del 37 por ciento en todos los servicios "para compensar la desvalorización monetaria a partir del aumento último". Además, aconséjase realizar aumentos "escalonados del 8 por ciento anual en adición al que sea necesario por la desvalorización monetaria en las tarifas urbanas y suburbanas".

No es adecuada para el buen funcionamiento de la empresa su actual estructura "con una administración central y sus descentralizadas".

En este campo recomiéndase la unificación de las cuatro administraciones de trocha ancha en una única gerencia. Y luego se hacen consideraciones acerca de una descentralización mayor de los campos de autoridad para las tres administraciones resultantes (una por cada trocha) otorgándose a cada una las atribuciones e independencia necesarias para una racional y ágil explotación.

Anunció pagos la Caja profesional

La Caja Nacional de Previsión para Profesionales informó que hoy iniciará el pago de las jubilaciones ordinarias y por invalidez, y las pensiones correspondientes al bimestre mayo-junio.

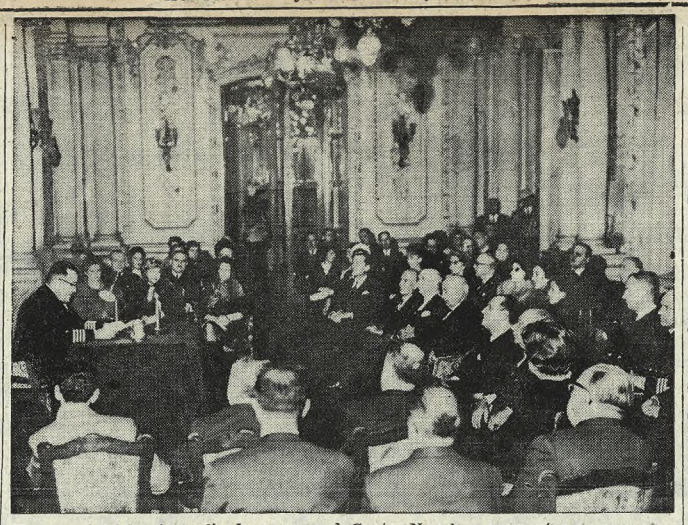

Un aspecto del acto realizado ayer en el Centro Naval en momentos en que pronuncia su conferencia el agregado naval de Chile, capitán de navío Daniel Arellano

Recordóse el Día de la Armada de Chile

En el Centro Naval se realizó ayer a las 19 un acto organizado por el Instituto Argentino-chileno de Cultura con motivo de celebrarse el Día de la Armada de Chile. Para referirse al significado de la fecha, pronunció una conferencia el agregado naval a la embajada del país hermano, capitán de navío Daniel Arellano.

Asistieron a la reunión el embajador de Chile, Dr. Hernán Videla Lira; el presidente del Centro Naval, almirante Leonardo Mac Lean; representantes de la Secretaría de Marina y de otras instituciones militares, además de numerosos invitados especiales.

Previas palabras de apertura por el presidente del Instituto citado, Dr. Horacio Rivarola, hizo la presentación del disertante el decano de la armada argentina, vicealmirante Francisco Lajous.

La conferencia

El capitán Arellano historió los momentos culminantes de la historia naval de Chile y trazó el elogio de sus principales actores. Al entrar en el relato de los hechos ocurridos en 1810, dijo que uno de los actos iniciales de la Primera Junta Nacional de Gobierno fue decretar la organización de un ejército, acordando también la apertura de algunos puertos chilenos al comercio de todas las naciones.

"No hubo —dijo— en los primeros gobernantes una conciencia naval; comprendieron, sí, que el océano Pacífico les abría las puertas al comercio y que era cuna de grandes esperanzas para el porvenir de Chile. No vieron que por ese mismo océano llegarían las fuerzas del virrey del Perú a reconquistar la Capitanía General de Chile.

"Si en esos momentos —señaló— se hubiera organizado una escuadra, las tropas de Pareja, y más tarde las de Osorio, no habrían llegado a nuestras playas. En esos años, el virrey del Perú, Fernando de Abascal, no tenía elementos navales en el Pacífico. Después de la batalla de Chacabuco, San Martín y O'Higgins, bien compenetrados de la influencia del dominio del mar en la libertad americana, dedicaron todas sus actividades a la formación de una escuadra para destruir el poder naval de España en las aguas que bañan la costa occidental de la América del Sur."

Seguidamente expresó: "La organización de la primera escuadra nacional constituye no sólo un acontecimiento en la historia naval de la República de Chile, sino uno de los episodios culminantes del período de la Independencia; el hecho de haberse realizado de la nada, sin recursos, sin buques, sin pertrechos navales, y aun más, sin gente para tripularla, pone de manifiesto la voluntad inquebrantable de sus organizadores".

Las figuras del almirante Manuel Blanco Encalada y del capitán Arturo Prat Chacón fueron exaltadas por el orador, que trazó sobre ellos un acertado enfoque biográfico.

Después de las palabras del capitán Arellano, el director de "El Mercurio", de Valparaíso, señor Francisco Le Dantec, que se hallaba entre la concurrencia, fue invitado a hablar. Lo hizo brevemente, y al exaltar los vínculos tradicionales que nos unen con su país, recordó la figura de Domingo Faustino Sarmiento, uno de sus más preciados antecesores en la dirección del importante diario chileno.

CIENTIFICAS

SOCIEDAD DE NEUROLOGIA. — Mañana a las 22, en Santa Fe 1171, tendrá efecto la segunda reunión ordinaria de la Sociedad Argentina de Neurología, Psiquiatría y Neurocirugía. El 27 del actual serán iniciados los seminarios prácticos en los distintos servicios de neurología de la Capital y Gran Buenos Aires.

SOCIEDAD DE CIRUGIA TORACICA. — Mañana a las 21.30, en Santa Fe 1171, celebrará una sesión extraordinaria la Sociedad Argentina de Cirugía Torácita y Cardiovascular.

OBSTETRICIA Y GINECOLOGIA. — Hoy a las 18 la Sociedad de Obstetricia y Ginecología de Buenos Aires celebrará su segunda sesión ordinaria con la presidencia del Dr. Carlos E. de la Colina.

ASOCIACION DE NUTRICION. — Hoy a las 9 tendrá efecto en Córdoba 3120, la primera reunión científica del año de la Asociación Argentina de Nutrición y Dietología, con la presidencia del Dr. Ranwel Caputto.

ASOCIACION MEDICA ARGENTINA. — Mañana a las 21.45, en Santa Fe 1171, se realizará la 103er. reunión científica de la entidad del epígrafe, presidida por el Dr. Miguel Angel Etcheverry.

ALERGIA Y PIEL. — Ha comenzado el séptimo curso anual sobre alergia y piel, que dicta en el Hospital Privado de Piel, hasta el 28 del actual, el doctor Rafael S. Paurici, con la colaboración de los doctores Julio M. Borda y César Bozzola.

EDUCACION

TRABAJOS SOBRE RICARDO ROJAS. — En el museo Ricardo Rojas, Charcas 2837, hoy a las 10 serán entregados libros a las alumnas de la Escuela Normal Nº 10 Juan Bautista Alberdi que realizaron los mejores trabajos sobre personalidad del escritor.

LA REAPERTURA EN LA PLATA DE LA UNIVERSIDAD

Es parcial el funcionamiento de las facultades

LA PLATA. — En forma parcial se dispuso ayer la reapertura de la Universidad Nacional de esta ciudad.

La presidencia de la citada casa de estudios dio a conocer un comunicado, en el cual expresa:

"De acuerdo con lo resuelto por el Consejo Superior en su sesión del 15 del actual y visto los informes de las respectivas autoridades, la presidencia ha dispuesto la reanudación de las actividades en las siguientes dependencias: presidencia, Ciencias Fisicomatemáticas, Ciencias Jurídicas y Sociales, Humanidades, Ciencias Veterinarias, Ciencias Médicas, Ciencias Naturales y Museo, Ciencias Económicas, Arquitectura, Observatorio Astronómico, curso superior y bachillerato de Bellas Artes, Colegio Nacional, Liceo Víctor Mercante, Escuela Graduada Joaquín V. González, Escuela de Periodismo y Dirección General de Sanidad (médico-asistencial en consultorio). Quedan exceptuadas: Facultad de Química y Farmacia, Facultad de Agronomía, Dirección de Educación Física, Radio Universidad, comedor universitario y biblioteca pública, debiendo el personal (docente y no docente) presentarse en sus horarios habituales."

Intensa actividad en el ámbito estudiantil

En tanto, se observó durante toda la jornada una febril actividad y un clima de inquietud en el ámbito estudiantil.

En la Facultad de Ciencias Médicas se celebró una asamblea que por dos veces registró actos de violencia. Estudiantes que respondían, respectivamente, a las conducciones de FULP y FUA, trabáronse a golpes de puño. Hubo algunos contusos. La asamblea resolvió "apoyar la ratificación del escalafón de Bahía Blanca, repudiar al Consejo Superior y a la intervención de los Estados Unidos en la República Dominicana", entre otras cosas.

Además, se supo que en algunas facultades celebró reunión el claustro de profesores.

Por su parte, la Asociación de Empleados de la Universidad Nacional informó que la huelga por tiempo indeterminado dispuesta por la asamblea del martes último "se cumple con idénticas características a las de paros anteriores". Afirma que "desde la Universidad se efectúa una campaña de confusión" y exhorta a sus afiliados a recabar las informaciones sobre el problema directamente en el local gremial.

Actconfin
S. A. C. I. F. I. A.
Asesoramiento de Empresas
adoptó los servicios de
Música Funcional Muzak®
Beneficie al personal y disminuya los costos de su Empresa
"SOLO MUZAK ES MUSICA FUNCIONAL"
CONSULTENOS
Música Funcional S.A.C.
Av. L. N. Alem 651 8° P.
T.E. 32-9682

Miles de interesados al alcance de su mano con sólo colocar por teléfono un Aviso Clasificado. Llame al 49-7201 ó 40-4081

BANCO ARGENTINO DE COMERCIO
Sarmiento 454 - Buenos Aires y 26 filiales
SU BANCO PRIVADO
Para la cuenta corriente personal o comercial
EN LA CAPITAL: Belgrano 1471 - Independencia 2238 - Gral. Artigas 5401 - Cobo 1222 - Gaona 2508 - Sánchez de Bustamante 508 - Alvarez Jonte 5255 - Av. Libertador 5915. - Santa Fe 2432 - Av. Fco. Beiró 4202.

BANCO DE AVELLANEDA
PARA INVERSIONES EN
PRESTAMOS HIPOTECARIOS
BANCO DE AVELLANEDA
PAGA
11%
CAPITALIZACION SEMESTRAL
Y PARTICIPACION EN LAS UTILIDADES
CASA MATRIZ: Av. Gral. MITRE Nº 402 - AVELLANEDA
CASA CENTRAL: SARMIENTO 546 - CAP. FEDERAL
Y 17 SUCURSALES

favorito!
(No hay arruga que venza a un traje con ACROCEL)
¿y así es? si lo dice SUDAMTEX
Nunca conocerá la plancha.
Brinda libertad de movimientos.
Elegancia segura y moderna.
Impecable a toda hora.
La raya dura todo el tiempo que dura el traje.
¡Usted tendrá la sensación de estrenarlo todos los días!
TRAJE EN TELA CON ACROCEL
la prodigiosa fibra poliester de SUDAMTEX

LA NACION

Fundado por Bartolomé Mitre el IV I MDCCCLXX

LA NACION será una tribuna de doctrina (Núm. 1 Año 1)

Director: DR. BARTOLOMÉ MITRE

Buenos Aires, jueves 20 de mayo de 1965

Incomodidad para los demócratas cristianos alemanes

Los meses previos a una elección general, en cualquier parte donde imperen las modalidades de la democracia, constituyen una etapa de extrema vulnerabilidad interna para el gobierno obligado a afrontar una severa consulta. Esta circunstancia aparece acentuada, todavía, en los casos en que los sucesos críticos de la política internacional forman prácticamente un todo con la situación política interior, tal como acontece en casi todos los países de Europa occidental. Si se tienen en cuenta tales observaciones y al mismo tiempo se recuerda que en la República Federal Alemana el desenvolvimiento substancial de la vida interna está condicionado por fenómenos que transcurren fuera de sus actuales límites geográficos —desde el respaldo a la idea de la reunificación germana hasta la marcha del Mercado Común Europeo—, se comprenderá hasta qué punto el gobierno de Erhard resulta afectado, en las cercanías de los comicios generales de septiembre, por las variantes que Francia introduce en las orientaciones de su Cancillería. En la actualidad, los alemanes se encuentran, con reducidas posibilidades de trabajar sobre iniciativas propias, bajo una presión que intenta hacerlos pasar de la alianza con los Estados Unidos a la alianza con Francia a fin de mantener lejos la ambición de la Unión Soviética. Pero ocurre que Francia, con el deseo demasiado vehemente de constituirse en un mejor puente que los Estados Unidos para el trato de la Unión Soviética con el mundo occidental, ha hecho concesiones importantes: indiferencia hacia el anhelo de la reunificación alemana e inclinación hacia las tesis soviéticas acerca de las características de los armamentos a los cuales no debe tener acceso el gobierno de Bonn. Para evitar que estos desvíos acarreen un terminante rechazo alemán, Francia dispone de un instrumento formidable: el Mercado Común, donde los combinados intereses económicos tienen a París por una suerte de árbitro capaz de alterar el sistema.

El deterioro del pacto germano-francés daña a Erhard parejamente con la sujeción a de Gaulle por parte de la Comunidad Europea. El propósito del presidente de Francia es ablandar esa asociación a fin de que acepte sus exigencias como un último recurso. El mes anterior, en momentos en que se realizaban consultas con miras a la conferencia de jefes de gobierno de la "Europa de los Seis" —convocados para buscar las bases de una cooperación política—, de Gaulle determinó que los objetivos de tal conferencia debían ser fijados con antelación a ésta. Semejante posición implicaba, de hecho, efectuar la reunión no para discutir allí las finalidades de una eventual política común sino para confirmar en la asamblea la aceptación de las proposiciones francesas previas.

El efecto de estos golpes en el gabinete de Erhard lo demuestran las múltiples dificultades que encuentran los demócratas cristianos alemanes para encarar con resuelta firmeza los próximos comicios. En el mes de marzo, en el curso de la convención nacional celebrada por la Unión Cristiano-Demócrata en la ciudad de Düsseldorf, se hizo evidente que las contrariedades en la política exterior, derivadas principalmente de las definiciones francesas, aumentan en modo considerable las perspectivas pesimistas prohijadas por las fricciones producidas en el seno de la agrupación. La sucesión de éxitos en elecciones parciales que tonifican a los social-demócratas y los resultados de varias encuestas privadas, que asignan mejores probabilidades al partido encabezado por Willy Brandt, pueden estimarse, en suma, como menos gravitantes que otros factores adversos con respecto a la esperanza de los demócratas cristianos de merecer por quinta vez consecutiva la confianza de la mayor parte del electorado.

En efecto, la alianza en el gobierno con los demócratas liberales hace tiempo que dista de alcanzar un nivel plenamente satisfactorio, pero los tropiezos no concluyen ahí. Hay divergencias notoriamente profundas entre el veterano líder Conrad Adenauer y el actual primer ministro. En las reuniones de Düsseldorf, el ex canciller pronunció un discurso cargado de transparentes censuras a la gestión de Erhard, como que advirtió los procedimientos distintos que hubiera usado él en el gobierno para superar los conflictos diplomáticos en Medio Oriente y, sobre todo, para influir sobre de Gaulle. Va de suyo que las discrepancias de Adenauer y las luchas intestinas hacen prever que, en el gabinete que formarían los demócratas cristianos si triunfaran en las elecciones venideras, el Ministerio de Relaciones Exteriores no sería encomendado a Schroeder, blanco de ataques provenientes de distintos ángulos partidarios. Por supuesto, además de estas referencias hay otras, pero basten ellas para señalar los impedimentos encontrados en el camino hacia la férrea unidad de los demócratas cristianos. Es difícil, en tales condiciones, construir victorias electorales. Y lo realmente significativo pareciera ser que, aun logrando en las urnas el triunfo que muchos predicen, el partido que dirigió la construcción de Alemania promete perpetuar las fisuras de hoy. Con ello imitaría, sin quererlo ni convenirle, el proceso que acusan los demócratas cristianos de Italia.

Retroactividad injustificada

Por fin han comenzado a llegar a domicilio, con algo así como tres meses de traso y ya cerrado el período a que están referidas, las boletas para el pago de la tasa de Obras Sanitarias. El retardo en aprobar el aumento pedido por esa repartición —25 por ciento— explica un hecho realmente anormal en Obras Sanitarias, pero no justifica el que se corrija la mora oficial haciendo retroactivo el acrecimiento del impuesto. Ya que se dejó vencer el primer cuatrimestre sin lograr el "pase" para el aumento, debió prescindirse de éste por aquellos cuatro meses iniciales del año. La razón vale tanto como la equidad lo aconsejaban.

En cambio, la retroactividad ha pasado de pronto a los contribuyentes ante un deber inesperado. La situación adquiere singular gravedad en el caso de comerciantes e industriales que no pueden ya "trasladar" el mayor peso del gravamen a sus clientes. Lo han señalado particularmente los hoteleros marplatenses. Calculados sus precios en función de los costos vigentes entre enero y abril, ahora se ven abocados a una erogación distinta de la prevista y que no podrán recuperar. ¿Hay algo que justifique esta disposición, tan onerosa para los usuarios? Estamos, sin duda, frente a un hecho consumado, pero no se nos negará el derecho de expresar, con nuestro asombro, la más severa protesta ante métodos de desconsideración del contribuyente que se van difundiendo de manera inquietante.

Celebración proscripta

Las efemérides patrióticas americanas consagran a Mayo como "Mes de la Libertad". Así se lo recordó siempre en cada nación que cada 20 de mayo invitó a sus hijos a celebrar la fecha de la independencia nacional. El llamamiento convertía el corazón de cada cubano en una campana alegre que repetía los nombres señeros de López, Céspedes, Aguilera, Gómez, Maceo, Martí para traer en ellos la convocación profunda de la gratitud de todos.

A través de los fundadores de la nacionalidad, la floreciente república antillana reconocía la esencia de su vocación por la libertad. Acaso por esto mismo el régimen de Fidel Castro ha borrado el fasto en el calendario de las celebraciones nacionales. Sin duda el imperio del terror, la delación y la cárcel pueden haber desterrado las proyecciones externas del antiguo y eterno día de la independencia cubana, pero, dentro de la isla, la memoración clandestina del 20 de mayo está ya revestida de una fuerza explosiva de potencia revolucionaria: la sangre de las víctimas de la dictadura totalitaria y el sacrificio de los héroes que la combaten riega con pólvora, indignación y valentía el significado íntimo de la fecha proscripta.

Las naciones de América solidarias con el genuino pueblo de Cuba han de recordar como propio a este día sugeridor de deberes y de resueltas responsabilidades. Es el menor tributo de respeto que merecen los combatientes por la soberanía de Cuba y la enorme legión de quienes, en el exilio, dirán hoy como un salmo la lejana estrofa de Martí: "Yo quiero cuando me muera / Sin patria, pero sin amo, / Tener en mi tumba un ramo / De flores y una bandera".

Otra conferencia frustrada

Un episodio que ha pasado casi inadvertido entre tantos desdichados sucesos de violencia y de desorden acaecidos recientemente en nuestra ciudad, ha reactualizado otro anterior, muy similar, también de orden universitario.

Hace pocos días, el aula magna de la Facultad de Ciencias Médicas hallábase ocupada por el público que esperaba escuchar la palabra de un distinguido pensador hindú, profesor de la Universidad de Benarés, quien hablaría sobre "Hinduismo y cristianismo". Entre los presentes contábase el embajador de la India. Pero la conferencia no se realizó: grupos estudiantiles arguyeron inverosímiles razones sobre derechos adquiridos con anterioridad para uso del aula —pues, según parece, tal local era indispensable para fijar posiciones con respecto a acontecimientos políticos de actualidad—, y como la actitud de estos jóvenes "universitarios" era poco conciliadora, el público y el embajador indio dejaron la sala.

Creemos que no es forzado el recuerdo de otra disertación frustrada: la del economista norteamericano Walt Rostow, con la diferencia de que ese episodio culminó con la renuncia del rector de la Universidad y este otro parece que quedará cerrado con una prometida presentación de excusas.

Cuando el alejamiento del Dr. Olivera apareció ya definitivo y la Universidad eligió su nueva autoridad máxima, sin que resolviera ninguna medida referida a los sucesos que originaron la crisis, hubo quienes opinaron que en adelante, antes de ceder locales universitarios para conferencias de cualquier índole, habría que consultar a las agrupaciones estudiantiles y contar con su beneplácito. Esto pareció un alarde de ironía. Lo ocurrido ahora en Ciencias Médicas hace pensar que la aparente ironía se torna triste realidad.

Teniente general Juan Andrés Gelly y Obes

Sesquicentenario de su nacimiento

"Iba a la cabeza con un pie vendado sobre el pescuezo del caballo y espada en mano." Así remata Sarmiento, con los trazos indelebles de su pluma, su retrato de Juan Andrés Gelly y Obes, un retrato que descuenta en la imagen erguida del jefe cuando al frente de la Legión Argentina abandona la plaza de Montevideo entre los batallones sublevados de los riveristas que lo "dejan pasar por homenaje a sus glorias y respeto a sus bayonetas". Este tributo del insigne sanjuanino es uno de los tantos que han rendido y que rinden sus compatriotas a esta figura sobresaliente de nuestra historia militar. Los juicios de los investigadores más eminentes del pasado nacional son concordantes en la alta valoración del hombre que inició en la defensa de Montevideo, sitiada por Rosas, una acción que lo enaltece frente a la posteridad por la trascendencia de su patriótica contribución y porque perfila los rasgos de una personalidad en la que aunáronse el predicamento del soldado admirable y el fervor por los grandes ideales que alumbraron a la patria. Algo más de seis décadas abarca la actuación de este varón ejemplar, de cuyo natalicio se cumple hoy el sesquicentenario. Juan Andrés Gelly y Obes, que alcanzó el grado de teniente general, ganó fama de guerrero indomable en los cruentos episodios de aquel sitio y exhibió después su valentía y sus cualidades de estratego en los campos de Cepeda y de Pavón; en las cuchillas y en la costa entrerriana, al darles la batalla a las huestes de López Jordán; en el movible escenario de la lucha, contra el malón y, sobre todo, en los terrenos donde se libró la dura guerra del Paraguay. Fue fundamentalmente un soldado, pero cuando hubo de dejar los pertrechos militares para incorporarse a las grandes contiendas cívicas se le vio también diestro en la esgrima de la palabra oral y escrita, sincero y tenaz en la defensa de sus ideas. Y si en el frente de combate jamás resignó posiciones, al punto de librar su afianzamiento a su genial improvisación cuando errores que no le fueron imputables las pusieron en peligro, no vaciló en los renunciamientos personales, que le dictaron su sentimiento del decoro, su hombría de bien y su inalterable modestia.

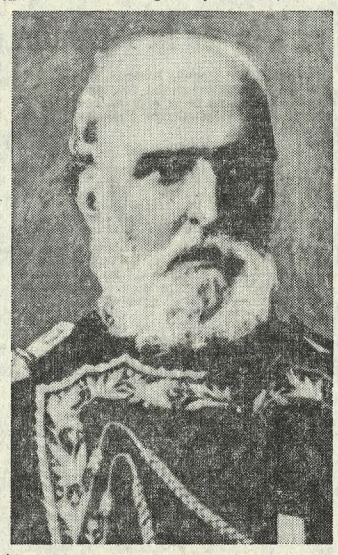

Coinciden sus biógrafos en decir que nadie pudo vislumbrar en el adolescente Juan Andrés Gelly y Obes al relevante jefe militar que fue, y esa coincidencia fúndase en la falta de indicios sobre su futura inclinación por la carrera de las armas y en el carácter de la educación hogareña que su padre, un destacado jurisconsulto paraguayo, orientara hacia el ejercicio de disciplinas humanísticas y en especial hacia el resguardo de las normas jurídicas. Pero el rosismo operó, por reacción, la militancia beligerante en muchos de los hijos de esta tierra que de buen grado hubiesen dedicado sus afanes a menesteres que no fuesen los castrenses. Uno de ellos fue el "ministro de Mitre", como se le suele mencionar en textos históricos y en semblanzas, quizá para refirmar con tal enunciado no la sola verdad del desempeño de una cartera en el gabinete sino también la fraternal amistad que lo vinculó con el presidente.

El acogedor suelo uruguayo recibió a la familia que emigraba, como tantas otras, de la patria en sombras. El exilio en aquellas circunstancias no significaba un traslado para ponerse a cubierto de la persecución. Era la pauta en una página reservada para los sacrificios sin tregua; una prueba para el ánimo de los argentinos que se iban con la esperanza de construir ellos mismos, con el reguero de su propia sangre, el camino del retorno.

"Tres Cruces" es, acaso, en la nomenclatura de los hechos que jalonan el "curriculum" militar de Gelly y Obes, la cita primera, la mención inaugural de una serie que incluye incontables referencias en las que la toponimia individualiza el escenario de la acción. Por su comportamiento en aquella batalla de la Banda Oriental ganó una recompensa invalorable: la felicitación del general José María Paz; pero antes y después de ella, en el período que se extiende desde su enrolamiento en la Legión Auxiliar de Guardias Nacionales, en 1839, hasta que se aleja de Montevideo días después de la sublevación de Rivera contra los argentinos, se acumulan en forma acelerada los méritos del joven combatiente. Pólvora Negra, asiento de la guarnición en la fortaleza del Cerro; el sangriento choque en Paso de la Boyada, son apenas otras dos noticias en la hoja de servicios que enumera su participación en las arduas jornadas montevideanas.

Pasaron años antes de su regreso a la Argentina. Pudo ocurrir antes, pero los acontecimientos lo postergaron. La disolución del ejército libertador de Paz en Corrientes fue uno de esos hechos. Gelly y Obes abandonó Montevideo —ya jefe de la Legión—, en la actitud en que literariamente lo perpetúa Sarmiento, con el propósito de alistarse en las filas del glorioso "manco", pero al cabo de 42 días de dramático suspenso, y conocida en la Vuelta de Obligado la fracasada tentativa revolucionaria, regresó con sus 477 valerosos compañeros a la capital uruguaya. Prefirió la emigración antes de acatar la orden de servir en las fuerzas de Rivera, y se fue al Brasil a esperar el instante de la repatriación.

Una "fazenda" fue entonces el ámbito de las actividades del gran soldado. No es pincelada anecdótica decir que las cosas no le fueron bien en el establecimiento rural porque eliminó el látigo como instrumento de disciplina. La decisión se correspondía con su repulsa hacia todo lo que fuese un símbolo de la opresión.

Había caído Rosas cuando volvió a Buenos Aires. "La Tribuna", de los Varela, saludó con énfasis la presencia en su patria de quien, fuera de sus fronteras, habíase tuteado con la heroicidad. Era en 1855. A partir de entonces, otros serían los lugares de su indeclinable combate y mayores aún serían las honras. No necesitó del triunfo para la conquista de los lauros. La historia, que evoca al notable organizador del ejército que se batió victoriosamente en Pavón, también lo descubre en su condición de soldado bravo e inteligente en la defensa de Buenos Aires durante el sitio después de Cepeda. Y esa misma historia, que le exalta como protagonista de trascendentales episodios de la contienda bélica del Paraguay, lo exhibe como ejemplo de coherencia ideológica y de lealtad al amigo ilustre en los sucesos de 1874. Igual grandeza en el rechazo del generalato después de Pavón, y que al fin deberá aceptar por sanción del Senado, que en su formidable marcha de flanco desde Tuyutí hasta Tuyú Cué, pese a que las tropas brasileñas contravienen lo pactado y lo aíslan al no cubrir las posiciones de Estero Bellaco.

Son esos gestos y acciones, que se repiten hasta su muerte en los albores del nuevo siglo, los que esculpen la vigorosa personalidad del teniente general Juan Andrés Gelly y Obes. Es el jefe del Estado Mayor del ejército argentino en operaciones en la guerra de la Triple Alianza, y su conductor cuando Mitre debe dejar el campo de batalla, primero por sediciones y más tarde por el deceso del vicepresidente, Marcos Paz; es el bizarro militar que enhebra hazañas en Paso de la Patria, en Sauce y Boquerón, en el ya referido asalto a Tuyú Cué y en el de Curupaytí y en Lomas Valentinas. Es el que jaquea a López Jordán, producido ya el asesinato de Urquiza; es el decidido defensor de la causa de Buenos Aires frente a la Confederación; es el que hostiliza, persigue y aleja a las hordas indígenas; es, en fin, uno de los constructores de la organización nacional.

Mitre, que no titubeó en confiarle la cartera de Guerra y Marina en el llamado "gabinete histórico", estampó en una carta personal, previa a la designación, estas palabras imborrables: "Me felicito de tener en usted a un hombre en quien pueda descansar, cualquiera sea la distancia a que me encuentre". Certera visión la de quien conocía cabalmente no sólo las virtudes castrenses del amigo entrañable, sino también la solidez de sus ideas y de su integérrima conducta, esa conducta que le llevara a resignar el Ministerio de Guerra durante el interinato de Llavallol por discrepar con la política que se seguía tras el pacto del 11 de noviembre.

Este último episodio puso en descubierto la dimensión de los sentimientos que había conquistado Gelly y Obes en el alma ciudadana. Se pretendió desconocer su dimensión e imponerle el alejamiento. El desagravio popular no tardó en demostrarse, pues se le asignó la vicepresidencia primera de la Legislatura. Esto ocurría en 1857. Tres años después fue elegido diputado y en tal carácter participó en la designación de Mitre como gobernador. Era "leal y difícil", ha dicho con justeza Octavio R. Amadeo. Difícil, sí —valga la glosa—, porque fue inquebrantable en sus convicciones, porque sólo fue dócil para la lealtad. Preservó con celo sus pareceres y el respeto que se le debía a su jerarquía militar. Sarmiento lo supo. Siendo presidente de la República, le nombró general en jefe del ejército argentino que luchaba contra las fuerzas de Francisco Solano López. Tres meses después Gelly y Obes renunció a raíz de un diferendo con el mandatario en torno de una nómina de ascensos militares. En 1870, finalizada ya aquella guerra, una de cuyas últimas y trascendentales acciones fue la de Lomas Valentinas, debió intervenir en la también recordada represión de López Jordán. Su riguroso sentido de la disciplina le estimuló a pedir al gobierno que ejercía Sarmiento la remoción del general Rivas, que se batía contra el caudillo, y en cuyas tropas imperaba el desorden. No halló su solicitud la resonancia buscada, y entonces no vaciló en resignar su puesto.

No tuvo ni quiso descanso, porque lo urgió la entrega de su talento y de su fervor, aun en los años de su ancianidad, ante la demanda de la patria a sus hijos preclaros. Participó en los hechos insurreccionales de 1874 y en los sucesos del 80, y pudo contemplar cómo su gloria quedaba exenta de los deterioros con que la amenazaron los vaivenes del áspero proceso de la política argentina. En 1877 el Senado votó juntamente con la de Mitre y otros altos jefes, su reincorporación al ejército, del que había sido dado de baja por los acontecimientos del 74. Ese mismo cuerpo lo restituyó en 1883 con el grado de teniente general a las filas de aquella institución castrense, de la que se alejara voluntariamente. Y a partir de abril de 1895 desempeñó hasta su fallecimiento, acaecido el 19 de septiembre de 1904, la presidencia del Consejo Superior de Guerra y Marina.

Mucho antes, la ciudadanía, esa misma ciudadanía que lo rodeó con su afecto y con su admiración al regresar de Entre Ríos, había postulado para las generaciones venideras el imperativo del renovado homenaje al héroe.

Los actos

El programa de actos recordativos del teniente general Juan Andrés Gelly y Obes, en el sesquicentenario de su nacimiento, se iniciará a las 10.30 en la iglesia de San Agustín, avenida Las Heras 2560, con una misa dispuesta por los descendientes del prócer y que celebrará el obispo auxiliar de Buenos Aires, monseñor Manuel Cárdenas Montes de Oca.

A las 11.30, en la intersección de la calle Gelly y Obes con la avenida Las Heras, la intendencia metropolitana descubrirá una placa. Hablarán en la oportunidad el secretario de Cultura de la Municipalidad, doctor Manuel A. Soto; el subjefe I del Estado Mayor General del Ejército, general Carlos B. Kõning, en representación de la Secretaría de Guerra; el presidente de la Institución Mitre, ingeniero agrónomo José María Bustillo, y el vocal de la Comisión de Homenaje, profesor Juan Martín Biedma. Formarán efectivos del Regimiento Motorizado Patricios comandados por el teniente coronel Alberto Numa Laplane.

En este acto llevará la representación del presidente Illia, el jefe de la Casa Militar, general Soria.

A las 18.30, en el Museo Mitre, San Martín 336, el general Emilio de Vedia y Mitre pronunciará una conferencia sobre el tema "Evocación de Gelly y Obes". El orador será presentado por el director de la Asociación Descendientes de Guerreros del Paraguay, señor Clodomiro Araujo Salvadores.

El edecán, teniente coronel Sánchez de Bustamante, representará al Poder Ejecutivo.

Del Consejo Supremo de las Fuerzas Armadas

En su sesión de ayer, el Consejo Supremo de las Fuerzas Armadas rindió un homenaje a su primer presidente, el teniente general Juan Andrés Gelly y Obes. Se resolvió que los vocales del Consejo asistan en representación de éste a los actos memorativos. Por su parte, el general de justicia doctor Fernando Eugenio Aliaga se refirió durante la sesión a la personalidad del general Gelly y Obes.

Se dispuso, por otra parte, ceder en préstamo el retrato del general Gelly y Obes que pintó su hijo Miguel Angel Gelly en 1904, para que sea colocado en la sala de conferencias del Museo Mitre durante la disertación que sobre la personalidad del recordado militar pronunciará el general Enrique de Vedia y Mitre.

BELLAS ARTES

Miguel Dávila

Es posible recordar que Miguel Dávila nació en La Rioja y deducir por la temática de la mayor parte de sus nuevas obras de qué manera influyen en su espíritu las tradiciones de su tierra. Pero es necesario señalar que el resultado plástico de su labor —que expuso en la galería Bonino, Maipú 962— es mucho más importante que las anécdotas que puede contener. Con la sugestión de las imágenes, el vigor y la síntesis de las formas y del color logra un estilo personal dentro de las actuales corrientes expresionistas. Su lenguaje de ahora, orientado por una necesidad expresiva que no admite contenciones, proviene de una evolución coherente. Casi siempre resuelve rápidamente los problemas del equilibrio de formas y colores como sólo puede hacerlo un pintor diestro, sin eludir los juegos cromáticos peligrosos. Dávila había alcanzado ya un grado de madurez plástica que le permitía manifestarse así con gestos libres y ágiles, sin que ello afectara la calidad de su obra, en la que continúa presente una extraña combinación de humor y dramatismo.

Premios en Washington

Informaciones recibidas desde Washington dan cuenta de los aspectos sobresalientes que alcanzó la recepción realizada en el International Club con motivo de la entrega de premios a los ganadores del Salón Esso de Artistas Jóvenes de América Latina, auspiciado por la OEA y por la Standard Oil Company, de Nueva Jersey, y sus compañías afiliadas en América latina. Asistieron el presidente de dicha empresa, Sr. J. K. Jamieson; el jefe de la División de Asuntos Culturales de la O.E.A., señor Rafael Squirru, y los ganadores de los dos grandes premios de pintura y escultura, Rogelio Polesello, de la Argentina, y Hermann Guggiari, del Paraguay, respectivamente, así como funcionarios oficiales y diplomáticos.

El Sr. Squirru señaló la trascendencia del Salón como un vínculo más para el conocimiento y el acercamiento de los países del continente y el señor Jamieson, por su parte, expresó la satisfacción de las compañías Esso al poder colaborar con la tarea de los artistas de los países donde desarrollan sus actividades. Luego, los dos artistas mencionados expresaron su alegría y su gratitud por las recompensas. Posteriormente les fueron entregados los premios, que consistían en sendas sumas de 2000 dólares y plaquetas de oro. Los representantes de cada país recibieron después las plaquetas de plata que correspondieron a las menciones de honor, obtenidas por Fernando Botero, de Colombia; Ernesto Cristiani, del Uruguay; Mortes Merisier, de Haití; Fernando de Szyszlo, del Perú; Tomás Batista, de Puerto Rico, y Alberto Guzmán, del Perú.

CALIDOSCOPIO POLITICO

Receso legislativo inesperado. ¿Cómo integrar las comisiones? Renuncia controvertida. Pase de grupos de UDELPA. La UCRP y las tropas de la OEA

INACCION FORZADA

A veinte días de la fecha en que debió comenzar su trabajo efectivo, de acuerdo con los dictados de la Constitución, la Cámara de Diputados ve enervada su acción al no encontrar solución para lo que debió ser un problema menudo, magnificado por los intereses puestos en juego y por su trasfondo político: la integración de las comisiones asesoras permanentes —22 en total— de la especial investigadora sobre petróleo y de las dos mixtas, de Biblioteca y del Azúcar.

El cuerpo se ha manejado apelando al procedimiento excepcional de realizar sesiones especiales, declararse en comisión, y olvidar su propia resolución de destinar tres días de la semana a reuniones de tablas. No parece ésta la vía más apta para prestigiar al Parlamento, propósito declarado siempre como objetivo por los dirigentes políticos, y muy pocas veces concretado en hechos capaces de detener su deterioro.

LAS COMISIONES

El artículo 87 del reglamento de Diputados propone el método con que las comisiones deben integrarse: en forma, dice, "que los sectores políticos estén representados en la misma proporción que en el seno de la Cámara". Pero resta a tal disposición su aparente carácter imperativo una cláusula previa, "en lo posible", que deja librada a la imaginación de los bloques más fuertes una rica gama de posibilidades. Además, no todas las comisiones permanentes tienen el mismo valor como vehículo de notoriedades o de accionar eficaz, y de allí que la lucha no se entable sólo en torno de cuántas, sino de cuáles debe controlar cada bancada.

El escollo principal, ahora, es la pugna entre las dos primeras minorías, la radical del Pueblo y la justicialista, en torno de las comisiones de Defensa —el gremialista Paulino Niembro se postula para ella, criticado por sus propios compañeros de sector, que consideran esto una grieta en su estructura "revolucionaria"—; Previsión Social, a la que aspira el peronismo, que busca desplazar al inconmovible "diputado de los jubilados" Manuel Belnicoff, y también la democracia progresista, confiada en el impacto de sus últimos proyectos; Asuntos Constitucionales, que parece condenada a perder la eficaz dirección de Belgrano Rawson, y Asuntos Municipales, donde el "municipalista" Reynaldo Elena sería desplazado, irónicamente, por un dirigente gremial de los municipales de Avellaneda, el peronista Gerónimo Izetta.

NO, PERO...

La versión —casi podría decirse la noticia, dada la calidad de los informantes— indicaba que el senador nacional Eduardo Gamond había producido la renuncia a su banca. Lo impreciso no era el hecho, que parecía indudable, sino sus motivos. Un periodista entrevistó entonces al presidente provisional del Senado. Este fue el diálogo:

—¿Cuál es el motivo de su renuncia, senador?

—¡Yo no he renunciado!

—¿Puede entonces desmentir la versión?

—¡No!

TRANSFERENCIA

Determinadas parroquias que pertenecieron meses atrás a la Unión del Pueblo Argentino, y que se alinearon junto a Agricol de Bianchetti cuando éste fue separado del partido de Aramburu, han sido ahora "entregadas" —tal el término usado para describir la transferencia— al PRAR que orienta el Dr. Cueto Rúa.

Al margen de la efectividad de esta operación —tal vez reminiscencia de la actuación de Bianchetti en la AFA— para acrecentar las huestes praristas, no excesivamente numerosas por cierto, se piensa en los círculos políticos que el camino elegido por los protagonistas del episodio no es el más adecuado para llegar al "gran partido nacional", cuya constitución y procedimientos, si se forma en definitiva, deben rodearse de un marco de adecuada mesura.

¿ALZAMIENTO?

Cuando la Cancillería hizo saber que, ante el cambio de la situación dominicana, creía necesario completar las informaciones de que disponía el Gobierno antes de decidir el envío de tropas para ponerlas a disposición de la OEA, un suspiro de alivio escapó de los labios de los líderes del bloque de la UCRP en la Cámara de Diputados. Es que el procedimiento que horas antes parecía escogido por el Poder Ejecutivo —el envío de un proyecto pidiendo autorización al Congreso para la salida de tropas— hubiera tropezado no sólo con la oposición enconada de los sectores de la Cámara que se habían pronunciado contra esa posibilidad, sino de parte del propio bloque oficialista.

Un rápido sondeo llevó al radicalismo del Pueblo al convencimiento de que casi un 60 % de sus legisladores se oponían a la salida de fuerzas militares con destino a Santo Domingo. La disciplina partidaria hubiera logrado, tal vez, convencer a los más de la necesidad de no romper con el Ejecutivo, pero un grupo —y de allí la preocupación de las autoridades del bloque— estaba dispuesto a llegar a un alzamiento completo contra esta medida. El rompimiento hubiera hecho naufragar, sin duda, la posibilidad de que nuestro país coopere con la OEA, y podría haber sido el factor desencadenante de sucesos imprevisibles.

Mons. ENRIQUE MÜHN RENUNCIÓ AL CARGO DE OBISPO DE JUJUY

SAN SALVADOR DE JUJUY. — El obispo diocesano, monseñor Enrique Mühn, presentó su renuncia ante la Santa Sede. La decisión del prelado se funda en su avanzada edad y en la declinación de su salud, seriamente afectada en los últimos años.

Nacido en la provincia de Santa Fe en 1897, monseñor Mühn se incorporó en su juventud a la Congregación del Verbo Divino y recibió la ordenación sacerdotal en 1930. Mientras se desempeñaba como vicario cooperador en la parroquia de Posadas, Pío XI lo escogió para ser el primer obispo de Jujuy, diócesis creada poco antes. Fue por entonces monseñor Mühn el obispo más joven del mundo, y ello apenas cumplidos cuatro años de vida sacerdotal. Consagrado en la Catedral de Buenos Aires el 17 de febrero de 1935, tomó posesión de la diócesis el 17 del mes siguiente.

El prelado ahora dimitente tiene por coadjutor sedis datus al ex obispo de Nueve de Julio, monseñor Herrera.

BODAS DE ORO DEL CHAMPAGNAT

Con la ceremonia patriótica que se realizará mañana a las 10 en Montevideo 1050, el Colegio Champagnat iniciará el amplio programa de festejos con motivo del cincuentenario del prestigioso establecimiento dirigido por los hermanos maristas.

El acto inaugural, que tendrá carácter de homenaje a la patria, será presidido por el jefe de Estado, doctor Arturo U. Illia. Tras la recepción de la bandera y la presentación de los alumnos ante el presidente, se izará el pabellón y se entonarán el Himno Nacional y el del año jubilar. Previa declamación de la poesía "Al Colegio Champagnat", de la señora Sara Montes de Oca de Cárdenas, pronunciará el discurso alusivo a la fiesta el ministro de Educación y Justicia, doctor Carlos Alconada Aramburú.

El programa de festejos seguirá el 3 de junio con un homenaje al fundador de la congregación marista, beato Marcelino Champagnat, patrono del establecimiento.

INSCRIPCIÓN DE PROFESIONALES EN ECONOMÍA

Hoy a las 19, en Córdoba Nº 1261, en un acto del Consejo Profesional de Ciencias Económicas de la Capital Federal, serán entregados el carnet y diploma que acreditan la inscripción de los nuevos profesionales que se inician en el ejercicio de la actividad.

Hablarán el vicepresidente 1º de la institución, contador público Pedro R. Chapouille y el representante del Colegio de Graduados, Alfredo L. Spilzinger. Finalmente tendrá lugar la recepción de los profesionales recientemente matriculados.

La nómina de los profesionales que recibirán carnet y diploma es la siguiente:

Francisco Aisa, José Lorenzo Aguilar, Roberto Teodoro Alberti, Enrique Domingo Amodeo, Carlos Alberto Arata, Jorge David Arias, José Azulay, Reinaldo Mampre Barasatián, Alberto Carlos Beramendi, Raúl Yahiel Calahorra, Hernán Horacio Calvo, Graciela Margarita Campos, Livio Valentín Cattaruzza, Héctor Chyrikins, Segundo Joaquín Dis Amor, Juan Carlos Urbano Duronea, Jorge Alberto Estela, Fabriciano Héctor Fehler, Lelia Beatriz Fernández Salomone, Eduardo Amilcar Garay, Víctor Hugo Gasol, Virgilio Alberto Giachero, Salomón Gociol, Víctor Gómez, Jorge Alberto Gracia, Leonardo Hirsch, Néstor Agustín Iribe, Jordán Kristoff, Antonio B. López Agüado, Celia Malamud, Antonio Domingo Maldonado, Osvaldo César Malfetano, Antonio Martí, Alberto Daniel Martín, Rubén Gino Moroni, Alfonso Fernando Otero, Jorge Luis Ottone, Rubén Angel Parise, Nicolás Mario Pisani, Raúl Omar Planes, Luis Alberto Pons, Héctor Mario Raggio, José Domingo Reges, Rubén Ignacio Resnicoff, María Catalina Romano, Miguel Rueda, Jorge Agustín Salatino, Roberto Idilio Salillas, Antonio Raúl Salvato, José Scapellato, Enrique Jorge Segui, Mercedes Simona Rosenzweig, Rodolfo Guillermo Sfriso, Osvaldo Héctor Soler, Abraham Stempler, Elías Vaineras, Oscar Gonzalo Vázquez, Luis Angel Villa, Alicia Betty Vidal, Carlos Alberto Villafranca, Luis Salvador Antonio Vinciguerra, Oscar Waingortin, Ricardo Yagmourian, Jorge Manuel Zapico y Amanda Ana Zocchi.

INICIARÁ HOY LA SOC. CIENTÍFICA SU LABOR DEL AÑO

La Sociedad Científica Argentina iniciará hoy a las 18.30, en su sede de Santa Fe 1145, su actividad científica y cultural de este año con un acto en el cual, previa apertura por el presidente de la comisión de cursos y conferencias, ingeniero Pedro Longhini, el doctor José Arce disertará sobre el tema: "La educación, la instrucción y la Universidad".

El ciclo de conferencias continuará los días jueves con la participación, entre otros, de los señores Jorge E. Carrizo Rueda, José Luis Fonrouge, Laurio H. Destefani, Hilario Fernández Long, Horacio Bosch, Teófilo Tabanera, Armando Parodi y Enrique Mouchet. Astronáutica y ciencias espaciales es uno de los temas que desarrollarán varios especialistas en la materia.

SERÁ AGASAJADO UN DIPLOMÁTICO

El ex subsecretario de Justicia de la Nación, Dr. Roberto Billinghurst, será agasajado con una comida mañana por un grupo de amigos, con motivo de ausentarse del país para desempeñar el cargo de ministro plenipotenciario ante la Organización Internacional del Trabajo, con sede en Ginebra, Suiza.

Las invitaciones para este agasajo, al que han prestado su adhesión el ministro de Educación y Justicia de la Nación, Dr. Carlos Alconada Aramburú; el secretario técnico e interino de Prensa de la Presidencia, doctor Luis Caeiro; los subsecretarios de Cultura y de Comunicaciones, señores Mariano Durand y Juan M. Pomares, respectivamente; el director nacional de Institutos Penales, Dr. Roberto Tognoni; el general Carlos F. García, el Dr. Miguel Amilcar Mercader y el Sr. José Perett, pueden solicitarse en Paso 550, Córdoba 831 y en el Hotel Español.

EN SAN LUIS FUE MEMORADO EL HÉROE JUAN P. PRINGLES

SAN LUIS. — Con diversos actos fue conmemorado en esta capital el 170º aniversario del natalicio del coronel Juan Pascual Pringles. Se rindió un homenaje al héroe, en la tumba que guarda sus restos en el cementerio central, colocando las autoridades y alumnos de las escuelas ofrendas florales, y luego se cumplió el acto principal en la plaza Pringles, donde se halla la estatua del prócer, al que asistieron autoridades de la provincia, docentes, escolares y otras personalidades locales.

Una batería del grupo de Defensa Aérea 741, con bandera y banda, participó en el homenaje.

CURSOS MÉDICOS EN EL INTERIOR

El profesor doctor Blas Moia, en compañía de sus colaboradores doctores A. J. Alvarez y J. A. Pascual, viajarán hoy para Salta, donde desarrollará el Curso de Cardiología, organizado por el Círculo Médico de aquella ciudad.

Posteriormente, por invitación de los respectivos organismos, dará un curso similar en el Círculo Médico de Paraná y conferencias en la Facultad de Medicina de Corrientes y en el Círculo Médico de Posadas.

VIAJE DE ESTUDIOSOS

Se hallan de regreso los profesores señoritas Estrella Gabay y Josefina Sagardoy y el señor Mario Vázquez, quienes participaron de un seminario educativo en San Juan de Puerto Rico y visitaron diversas ciudades de los Estados Unidos, donde estudiaron aspectos vinculados con su especialidad.

—Partirá con destino a Europa, el vicepresidente de la Sociedad Argentina de Gastroenterología, doctor Pablo García Siguero, quien lleva la representación de aquella entidad al Congreso Internacional de Hepatología, que se reunirá en Lyon. Previamente visitará Madrid y en París recibirá el diploma de miembro correspondiente extranjero de la Sociedad Francesa de Gastroenterología.

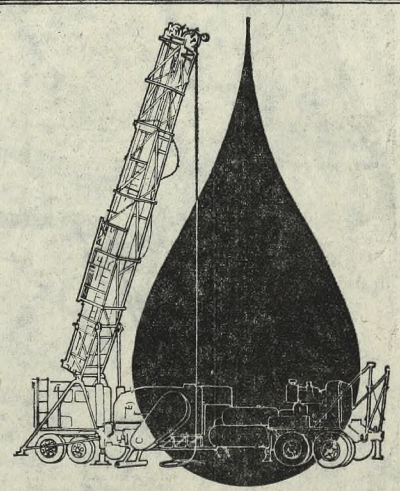

PEREZ COMPANC

al servicio de Y.P.F. desde 1947

Se complace en informar a sus accionistas y amigos que en Licitación Pública Internacional, también le ha sido adjudicada por Y.P.F. la **PERFORACIÓN Y TERMINACION** de pozos de petróleo en Comodoro Rivadavia y Mendoza.

Cía. Naviera

PEREZ COMPANC

S.A.C.F.I. Minera Forestal

Av. de Mayo

En el Museo Mitre fue rendido un homenaje al creador de la bandera

El acto fue auspiciado por el Instituto Belgraniano y tuvo carácter de adhesión al nuevo aniversario de la gesta maya

El Instituto Belgraniano tributó un homenaje a Manuel Belgrano en el Museo Mitre con motivo de cumplirse un nuevo aniversario de la Revolución de Mayo.

La sesión pública fue presidida por el titular de la institución, coronel Augusto G. Rodríguez, y asistieron al acto el subsecretario de Cultura, profesor Antonio de la Torre; el vicepresidente 1º de la Academia Nacional de la Historia, profesor Ricardo Piccirilli; el capitán de navío Mario Pesagno Espora, en representación del secretario de Marina; el coronel Juan Carlos Hoffmann, en representación del secretario de Guerra; el comodoro Abel Roberto Arias, en representación del secretario de Aeronáutica, y el señor Juan Angel Farini, en representación del Museo Mitre.

Inició el acto el coronel Augusto G. Rodríguez, quien destacó diversas facetas de la personalidad de Manuel Belgrano y presentó a continuación al profesor Aníbal Jorge Luzuriaga, que desarrolló el tema "Belgrano, sembrador de cultura". Belgrano y Mitre —manifestó el profesor Luzuriaga— fueron auténticos representantes de su época. Ambos conocieron el drama de organizar el país: el uno, antes de la emancipación y en los fragores de la lucha; el otro, en los prolegómenos de la dictadura y después de su caída. De biografiado y biógrafo podría trazarse un paralelo. De ambos podría decirse que coincidieron en lo fundamental: en su amor por la libertad y en la libertad sonada a través de la cultura. Por eso hablar del general Belgrano —agregó— significa analizar veintiséis años densos de la vida del país. Dieciséis años antes de nacer y diez años después de su eclosión revolucionaria.

El disertante analizó a continuación el clima político que vivía el país en ese período y las diversas circunstancias históricas que definieron el espíritu de Belgrano.

Señaló posteriormente el profesor Luzuriaga los objetivos fundamentales del prócer, que fueron alfabetizar a la población y crear una mística moral. Piensa para ello —añadió— dos elementos: los cabildos y los párrocos. Luego expuso cómo Belgrano bregó desde el Consulado por el pensamiento fundamental que orienta su prédica e imprime dinámica a su acción y los momentos heroicos que vivió entonces nuestra naciente patria, que lo transformaron en general de sus ejércitos. Pero debajo del uniforme de circunstancias —dijo— palpita siempre el educador, el maestro, el humanista.

"Reunirnos para evocar a los prohombres que tuvieron la generosidad y la grandeza de arrancarnos de la esclavitud y la ignorancia —finalizó— es el mejor síntoma y la mejor prueba de que la llama sagrada sigue ardiendo. Hagamos votos para que brille eternamente en los altares de la libertad, ahuyentando las formas siniestras que interfieren nuestras formas de vida occidental."

Actos para hoy

Próxima ya la fecha del 25 de Mayo, la efemérides patria será celebrada hoy por algunas entidades.

A las 18, en avenida Callao 449, la Institución Mariquita Sánchez de Thompson iniciará, con tal motivo, su ciclo cultural del año con una disertación de la profesora Justa Gallardo de Zalazar Pringles sobre el tema "Damas de peinetón y miriñaque y caballeros de levita y galera en el Buenos Aires de 1810".

A las 19, en el Salón Verde del Hotel Nogaró, avenida Julio A. Roca 562, habrá una reunión rememorativa organizada por la Asociación Argentina de Agencias de Publicidad, que concluirá con una comida.

A las 20.30, en el salón de actos de la Cámara Argentina de la Construcción, Paseo Colón 823, en un acto organizado por la República de San Telmo y al que han sido invitadas autoridades nacionales, el señor José Oscar Botana presentará el libro del R.P. Manuel Juan Sanguinetti "San Telmo y su pasado histórico". Hablarán además el subsecretario del Interior, doctor José Luis Vesco, y la profesora María Angélica Illia.

En el Correo de La Plata

En el distrito segundo de La Plata de la Secretaría de Comunicaciones, donde funcionan una oficina de Correos y Telégrafos y la biblioteca Benito Lynch, se realizó ayer un acto en adhesión a la Semana de Mayo. Hablaron el director de ese distrito, señor Juan Saúl Vázquez, y el doctor Tomás Diego Bernard, presidente de la SADE de la provincia de Buenos Aires.

Asociación Gualeguaychuense

Con motivo de la fecha patria, esta asociación realizará una reunión el sábado, a las 21.45, en Rodríguez Peña 1150. Las tarjetas pueden retirarse en Santa Fe 1834, 7º "A", de esta capital.

"La novicia rebelde",

film sobre la popular Familia Trapp, fue exhibido ayer en función especial a beneficio de DAFACC (Dirección Argentina Filántropica Asistencial de Citología del Cáncer), y contó con la presencia de destacadas personalidades y numeroso público, otorgando a la reunión singular animación. La fotografía refleja un aspecto de la concurrencia poco antes de comenzar la realización del espectáculo

Celebró reunión ayer el gabinete económico-social

Reunióse en el despacho del ministro de Trabajo y Seguridad Social, con la presencia del doctor Fernando Solá, el gabinete económico-social.

Participaron de las deliberaciones el ministro de Obras y Servicios Públicos, ingeniero Miguel A. Ferrando; los secretarios de Obras Públicas, doctor Miguel A. Martínez, y de Energía y Combustibles, doctor Antulio F. Pozzio; los subsecretarios de Trabajo, doctor Germán López; de Seguridad Social, señor Enrique Rabinovitz; de Economía, doctor Pedro José Casado Bianco; de Hacienda, doctor Juan C. Delconte; de Comunicaciones, doctor Juan C. Pomar, y de Transportes, ingeniero Eduardo C. Estévez, y el secretario general de la Presidencia de la Nación, profesor Ricardo Illia.

Donación de un equipo técnico a un centro médico

El Centro de Investigaciones Cardiológicas de la Facultad de Medicina de la Universidad de Buenos Aires ha recibido una importante donación de la señora Carmen Delait de Devoto. Se trata de un registrador Offner Beckman, de 16 canales, con los elementos necesarios para determinaciones de diferencias de potenciales nerviosos y cardíacos, variaciones de flujo, presión, fuerza, etcétera.

El equipo mencionado, cuyo costo asciende a 10.000 dólares, completa la instalación de una nueva sección del mencionado instituto, que dirige el profesor Taquini, destinado al estudio de la regulación nerviosa central de la circulación.

Las investigaciones van dirigidas a establecer el papel de las formaciones corticales y subcorticales en la adaptación circulatoria ante distintas condiciones fisiológicas o bajo la influencia de condiciones variables —experimentales y patológicas—, así como el del posible acondicionamiento del control nervioso de la circulación.

Sobre el régimen cubano formulóse una declaración

En el día nacional de Cuba, un grupo de argentinos hizo pública una declaración en la cual se informa sobre la constitución de una comisión que se propone interesar a la opinión pública y al Gobierno en favor de la causa de la libertad cubana, contra su régimen totalitario. Dicha declaración está así concebida:

"Actuamos con la convicción de la necesidad de otros procedimientos que los practicados hasta ahora para obtener la liberación de Cuba.

"Se ha logrado formar opinión de que el país hermano está esclavizado por el comunismo, la peor de las tiranías; pero no se ha obtenido ni la vigencia de los derechos humanos, ni elecciones libres, ni respeto de la soberanía de los otros países, cuya independencia carcome el infiltrado castrismo.

"Por ello, escuchando el anhelo de los cubanos que ansían luchar en condiciones de éxito, nos constituímos en Comité pro Gobierno de Cuba Libre.

"Nuestro único fin es promover el apoyo de la opinión pública, primero, y de nuestro Gobierno, después, para el reconocimiento de un gobierno constituído- en el exilio, fruto de la coincidencia de los grupos diversos de cubanos que están en libertad de hacer oír su voz.

"El gobierno en el exilio, obra de la ciudadanía que desea ser libre, con la adhesión del mundo democrático y el reconocimiento de los gobiernos de los otros países miembros de la comunidad internacional, no es una cosa nueva. Los hubo durante la guerra de 1914/1918 y también durante la última. Nuestro país los reconoció y actuaron entre nosotros sus representantes. La Argentina ha tenido una política muy clara en esta materia. Es, por otra parte, un procedimiento admitido y practicado por el derecho internacional. La historia demuestra, sin lugar a dudas, que tales gobiernos han sido los custodios de las tradiciones nacionales y los núcleos en torno de los cuales se han agrupado las fuerzas liberadoras de los pueblos sojuzgados.

"Estamos con Alberdi como guía: «Si el poder soberano incendia a su país, degüella a sus habitantes, avergüenza al mundo por sus malos tratos o sus crueldades, la presunción del respeto de sí mismo que sirve de fundamento a la no intervención, deja de existir».

"Si se nos acusa de intervenir en los asuntos de Cuba por la creación de este Comité, reconocemos paladinamente que tienen razón. Intervenimos, pero lo hacemos en favor de Cuba libre contra el comunismo que la esclaviza. A los cubanos, restablecida la posibilidad de autodeterminarse en su propia tierra, les quedará la tarea, y a ellos solos, de elegir el régimen y las personas que han de gobernarlo".

Firman los señores Carlos A. Adroqué, Justiniano Allende Posse, Marcelo Aranda, Eduardo Anze Matienzo, Pedro de Basaldúa, Alberto Benegas Lynch, Andrés Bonafina Dorrego, Ricardo Bassi, Juan Carlos Brunetti, Ernesto Víctor Cordes, Julio Cueto Rúa, Nicanor Fernández, Juan Carlos Fernández Rivas, Eduardo L. García, Eduardo Augusto García, Emilio Jofré, Raúl Lamuraglia, Héctor J. Lagos, Francisco Manrique, Jorge Mayer, Francisco L. Morell, Julio Noé, Manuel Ordóñez, Carlos Olmedo Zumarán, Jorge Walter Perkins, Francisco A. Rizzuto (hijo), Isidoro Ruiz Moreno, Héctor Sandler, Ricardo Sáenz Hayes, Juan Valmaggia y Horacio Rivarola.

Las adhesiones se reciben en Corrientes 447, 8º piso, escritorio 801, T. E. 49-5479.

Homenaje a Cuba libre

Hoy a las 19 la Federación Argentina de Entidades Democráticas Anticomunistas realizará un homenaje a Cuba libre y a sus mártires, en el salón de YPF, Av. Roque Sáenz Peña 777.

El programa por cumplirse es el siguiente:

Himnos nacionales argentino y cubano; apertura a cargo del doctor Apeles E. Márquez; conferencia sobre "La Cuba auténtica por su libertad", por el doctor Pedro Basaldúa; clausura del acto por el general de brigada Bartolomé Ernesto Gallo, presidente del Movimiento Universal por la Libertad y la Paz John F. Kennedy, y delegado ante FAEDA.

NOTAS SOCIALES

Reuniones—

Para despedir de la vida de solteros a la señorita Carmen Copello y al señor Eliseo Segura, doña Corina C. de Bourdieu reunirá hoy en un cóctel a un grupo de sus amistades. Ayer, la novia fue agasajada con un té por las señoras María Helena Segura de Varela Keen y María Cristina Segura de Montaña Cruz.

➵ En agasajo de un grupo de sus amistades, la señorita Gloria Briones Belgrano ofrecerá un cóctel pasado mañana.

Comidas—

En casa de doña Ana María Bustamante de Laferrère se reunirán mañana en una comida los amigos del doctor Reynaldo Alfredo Pizarro para despedirlo por su viaje a Europa.

➵ Con motivo de su viaje a los Estados Unidos, el doctor Ismael G. Montovio y su esposa, doña Elvira Estruga, fueron agasajados con una comida por un grupo de sus amistades.

➵ En vísperas de su casamiento, la señorita María Graciela Castellani y el señor José T. Juarros serán agasajados pasado mañana con una comida por las señoritas Berta Guevara Civit y Mercedes de Olguín.

Casamientos—

En la iglesia de Nuestra Señora de Fátima, en Martínez, se celebrará hoy a las 19.30 el casamiento de la señorita Mónica Pizarro Posse con el señor Ramiro Esteverena. Serán padrinos doña Graciela Esteverena de Camblor, el doctor Raúl Pizarro Miguens y su esposa, doña Nelly Posse, y el almirante Rolando Esteverena.

➵ Será consagrado mañana a las 20 en la basílica de Nuestra Señora del Socorro el casamiento de la señorita María Graciela Villella con el señor Emilio Parodi Mendy, ceremonia de la que serán padrinos los señores Octavio Villella y su esposa, doña Carmen González Lafuente, y Emilio C. Parodi y su esposa, doña Celia Mendy Tremot.

En el matrimonio civil actuaron como testigos, por la novia, la señorita María del Valle Piana y el señor Eduardo Villella, y por el novio los señores Emilio E. Parodi y Julio Roberto Piriz.

➵ Hoy a las 20 en la basílica de Nuestra Señora del Pilar el R. P. José Mackinnon bendecirá el casamiento de la señorita Beatriz Macera con el señor Adolfo P. Martignone.

➵ Se celebrará mañana a las 20.30 en la basílica de Nuestra Señora de los Buenos Aires el casamiento de la señorita María Cristina Ramallo con el señor Guillermo B. Seró.

➵ Mañana a las 20 en la parroquia de Nuestra Señora de la Divina Providencia se bendecirá el casamiento de la señorita María Teresa Andreoni con el señor Marcial López. Serán padrinos doña Flora Garrido de Salazar y don Antonino Juan Andreoni.

➵ Tendrá efecto mañana a las 21 en la parroquia de San Pedro el casamiento de la señorita Elida Lema con el señor Enrique Galcerán.

Compromisos—

Mañana se formalizará el compromiso de la señorita Marta Irene Lorenzutti con el señor Héctor Jorge Gilardón.

Beneficios—

El miércoles 3 de junio a las 21.45 se realizará en el cine-teatro Broadway el preestreno del film "Lord Jim". Esta función se llevará a efecto a beneficio de las Obras Diocesanas de San Isidro, que tienen a su cargo la restauración de la catedral de esa ciudad, y cuya comisión preside doña María Delfina Caprile de Ezcurra. En el transcurso de la función serán sorteados un automóvil De Carlo y un televisor donados al efecto.

➵ Mañana a las 21.30 tendrá efecto en el Gran Cine Ambassador una función extraordinaria de la superproducción de 20th Century Fox "La novicia rebelde", en Todd'AO y color de luxe, organizada por la comisión de damas de los Amigos Argentinos de la Universidad Hebrea de Jerusalén, cuya comisión preside la señora Rosalía Schamis de Libedinsky, a beneficio de las obras que realiza.

➵ En el Club Belgrano será servida mañana la comida organizada por el Centro Sanjuanino de Buenos Aires a beneficio de sus obras.

➵ Organizado por el Centro Correntino Alvearense a beneficio del Hospital Alvear, de Corrientes, se realizará hoy a las 15 en el Automóvil Club Argentino un té-canasta con desfile de modelos.

➵ Hoy a las 15.30 tendrá efecto en la confitería Retiro un té-canasta con desfile de modelos a beneficio de las obras que realizan las damas del departamento social de la Asociación Argentina del Cáncer.

Enfermos—

Guarda cama doña Estela Díaz Valdez de Repetto.

➵ Doña María Inés Leguizamón Costa Gowland de von Glasberg-chaet guarda cama.

➵ Ha sido operada doña Corina S. Morales de Erro.

➵ Guarda cama doña Nerina R. Levaggi de Lüchter.

➵ Se halla enfermo don Alfredo Rolla.

Viajeros—

Mañana se ausentarán para los Estados Unidos doña Graciela Cano de Madero y los señores Mario Cano y su esposa, doña María Ema Uthurriaga; Mariano Herrera Sastre y su esposa, doña Susana Billotte Cano; Alberto Billotte Cano y su esposa, doña Isabel García Gutiérrez, y Fernando Espinosa Cano y su esposa, doña Silvia Parera.

➵ Para Europa el señor Jorge Lisle Crotto.

➵ Para Palma de Mallorca doña Isabel Leull Llodra de Gordiola y su hija Beatriz Margarita.

➵ Para Asunción del Paraguay el doctor Andrés Sergio Kuprichuk y su esposa, doña María Victoria Fraga Velasco.

➵ De Mendoza doña Susana Bombal y la señorita Rosa Bombal.

➵ Para Córdoba la señorita María Carmen Montes de Oca.

In memoriam—

En la iglesia de San Ignacio se rezará una misa hoy a las 11 por la señorita Carmen Luro, recientemente fallecida.

➵ Por don Félix Alberto González del Solar se rezará mañana a las 9.30 una misa en la iglesia del Salvador.

➵ En memoria de doña María Carolina Echegaray de Landa, recientemente fallecida, se oficiará una misa mañana a las 11 en la iglesia del Corazón Eucarístico de Jesús.

➵ En sufragio de doña Elena Mayol de Argerich se celebrará una misa mañana a las 12 en la iglesia del Patrocinio de San José.

Roberto d'Elio

Falleció en esta capital

Como todos los periodistas de agencia, Roberto d'Elio cumplió durante largos años en nuestro medio una misión tanto más valiosa cuanto que estaba encubierta por el anonimato. Actualmente vivía retirado, pero había dedicado su existencia entera —y sus sobresalientes condiciones— a la redacción de noticias. Actuó en la United Press y desde allí registró día tras día los momentos que forman la historia de hoy. Le cabe la gloria —es en verdad una gloria— de haber servido a la información y al periodismo sin buscar el lucimiento personal. Roberto d'Elio fue un periodista en el sentido más cabal del término. Su muerte arroja de pronto una luz sobre ese periodismo que muchos —salvo los profesionales— ignoran: el de la rapidez, la concisión, la eficacia, el despojamiento, la despersonalización. Se lo conocía, sin embargo, y ventajosamente, en el ambiente. Pertenecía al Círculo de la Prensa donde su figura era apreciada y querida. Una delegación de esta entidad concurrió al velatorio y otra asistirá hoy a la Chacarita. Allí, en el Panteón Nº 1 de la entidad, recibirá sepultura el colega desaparecido. Integran la comisión Santiago Gandulia, Eduardo Pacheco, Luis Benedicto y Luis Soler. Los dos primeros son, respectivamente, presidente y secretario general del Círculo de la Prensa.

POLÍTICAS

U.C.R. DEL PUEBLO

FUNERAL CÍVICO. — En homenaje al teniente coronel Gregorio Pomar se realizará hoy a las 19.30, en la Casa Radical, un funeral cívico organizado por el Centro de estudios que lleva su nombre. Hablarán en el acto el doctor Joaquín Rocca Rivarola, el teniente coronel Paulino Pastor y los diputados nacionales señores Isidro Fernández Nuñez y Manuel Belnicoff.

Insustituible

OLD Smuggler

Añejado más de 4 años en cascos de roble

para la dama elegante...

Calzados Chamonix

ALTA CREACION EN CALZADOS DE GRAN VESTIR

...presentación de su nueva Colección de Moda Europea

Uruguay 1253
44-7040

COMPRO

1 Há. aproximadamente, con o sin mejoras. ZONA: Avenida Gral. Paz, Panamericana Norte, Av. San Martín (Florida) y Río de la Plata. Ofertas detalladas por carta a:

B. B. - H. 7 - Club de Res. Extranjeros
Bmé. Mitre 430

OFERTA EXPANSION

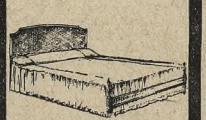

CAMA LUIS XVI, 2 pl. con elástico, lustrada. Peq. antic. y 12 cuotas de $1.050

SILLA OVALO, lustrada, respaldo esterilla, asiento tapizado "a façon", con baño
PRECIO TOTAL $ 6.500.-

SAGASTI
CORDOBA 2828
SANTA FE 1683
MINISTRO BRIN 615

JARDINES JAPONESES

● PROYECTO
● REALIZACION
● CUIDADOS

Consulte a: TEI-EN, Empresa Japonesa de Parques y Jardines
AV. CALLAO 569, Of. 19, Capital. T.E. 45-1979

LA MARCA QUE DISTINGUE
ALVEAR
LOS MEJORES VINOS FINOS ARGENTINOS
Producidos y embotellados en MENDOZA
Distribuidores: J. LLORENTE Y CIA. S. R. L. • Catamarca 70 • Bs. As.

Tapicería Lumeras
TAPICERIA · DECORACIONES · ALFOMBRADOS
VENTA EXTRAORDINARIA
20 % DESCUENTO EN TODAS LAS EXISTENCIAS
SARMIENTO 636 — T. E. 46-7313/3982 — Buenos Aires

A COMER!
y buen provecho con...
CRIOLLITAS BAGLEY
sabrositas... muy livianitas!

lujo de espacio, comodidad y ubicación

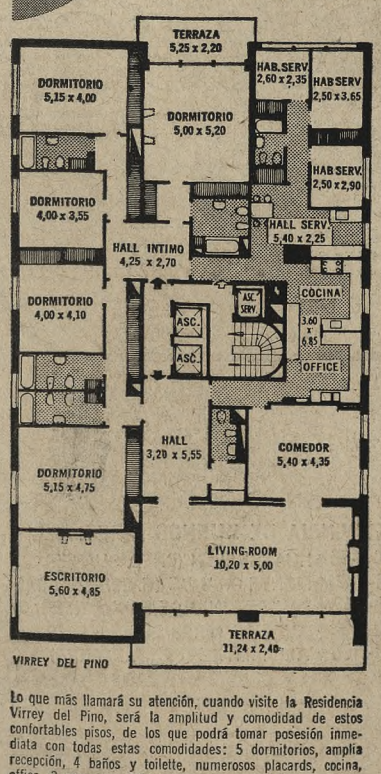

VIRREY DEL PINO

Residencia
VIRREY DEL PINO
Virrey del Pino 1740

Visítese de 9 a 12 y de 15 a 19 miércoles, sábados y domingos

Construyó
SOCIEDAD COMERCIAL DEL PLATA
Fundada en 1927

Proyecto:
ARQ. ARTURO J. DUBOURG

Dirección de obra:
ING. FRANCISCO R. SCHMIDT

Lo que más llamará su atención, cuando visite la Residencia Virrey del Pino, será la amplitud y comodidad de estos confortables pisos, de los que podrá tomar posesión inmediata con todas estas comodidades: 5 dormitorios, amplia recepción, 4 baños y toilette, numerosos placards, cocina, office, 3 ascensores Otis, subestación propia Italo, 3 plantas de garajes de 80 metros.
Todo completamente terminado y listo para escriturar.

Desde $ 18.500.000.—

Un placer NOELISIMO

6 GUSTOS NOEL

MORENO MAC DONELL

Usted está cómodamente instalado en su departamento, sentado en su sillón predilecto y recuerda que necesita despachar una carta, comprar algo o llevar un traje a la tintorería. Entonces simplemente hace una llamada telefónica a la recepción del edificio y un mensajero se pone inmediatamente a sus órdenes.
Como ...Un mensajero del propio edificio?
Entonces usted vive en el Alvear Palace. Y esa es una exclusiva manera de vivir.
Ahora usted tiene la oportunidad de comprar un departamento que le proporcionará una exclusiva, exclusivísima manera de vivir. Porque el Alvear es único.
Vende, financia y administra: Banco Popular Argentino.
Informes: Florida 229, 2º Piso - Av. Alvear 1891 Tel. 44-6110, 41-2936 y 42-8156
Le invitamos a visitar los departamentos, inclusive durante este fin de semana y feriado.

A OBLIGACIÓN DE APORTAR A LA CAJA RURAL

El titular de ese organismo hizo un llamado en tal sentido

El presidente de la Caja Nacional de Previsión para Trabajadores Rurales, Sr. Marcos Croce, ha dado a conocer la declaración, dirigida a los productores del agro argentino, en la que efectúa un llamado para el cumplimiento de las normas previsionales del organismo. Sus conceptos son los siguientes:

"Es mi preocupación fundamental procurar el equilibrio de los ingresos y egresos de la Caja de manera de poner en funciones las disposiciones de la ley 15.399 que hagan posible el otorgamiento inmediato de los beneficios jubilatorios a los trabajadores del campo en todo el ámbito del país.

"Estoy elaborando las bases de realización de egos propósitos. Los trabajadores rurales son parte integrante de la gran unidad física y constituyen con su considerable aporte un factor de contribución en el bienestar de todos los argentinos. No debemos ser insensibles ante esa realidad.

"Hago un llamado al productor del campo: la ley debe cumplirse; nadie puede estar exento de hacerlo, so pena de constituirse en un escollo de acción negativa, que frustra las aspiraciones de aquellos que trabajando de sol a sol tienen todo derecho de verse protegidos y amparados por las leyes sociales en vigencia.

"Es oportuno recordar las manifestaciones del señor ministro de Trabajo y Seguridad Social, doctor Fernando Solá, en ocasión del congreso realizado recientemente en la ciudad de Salta, al tratarse temas referidos a reformas sustanciales de la legislación laboral, quien señaló: «Que el aspecto de las reformas para las cuales se ha convocado no se puede encarar como un problema aislado, sino tratar que el hombre del campo logre la consecución de una mayor armonía cumplimentando solidariamente la ley», mencionando como ejemplo la ley de bonificaciones, y «que frente al incumplimiento de las obligaciones patronales y empresarias el régimen legal no puede contar con aportes suficientes para su cometido».

"Hago destacar que la moratoria dispuesta en el decreto 1475/64 no encontró en el sector empleador el eco que sus disposiciones pretendían y sólo un mínimo porcentaje de quienes están obligados ante esta ley 14.399 efectuó las presentaciones tendientes a regularizar la situación de mora que mantenían con esta Caja.

"A fin de superar este estado actual de cosas se están preparando las medidas para esos fines.

"El proceso mecanizado del padrón de contribuyentes rurales, las medidas de racionalización y análisis de la actual estructura de la Caja, el censo agropecuario en plena ejecución, con la cooperación de otros entes autárquicos; todo ello en marcha pondrá en manos de esta Caja, a corto plazo, medios para la rápida conminación de todos aquellos que evaden el cumplimiento de la ley y despertará también a los que, inscriptos, no cumplen con regularidad los pagos normales de sus contribuciones patronales y de obreros en su carácter de agente de retención.

"Eviten los morosos o remisos que manejan en el país las fuentes productoras del agro las medidas que ya se han tomado con algunos sectores, cual son las de compelerlos al pago mediante el proceso judicial, con todos los inconvenientes y perjuicios que les traerá aparejado, y con ello habrán contribuido con humana sensibilidad a que ese sector sufriente, factor de progreso de nuestra patria, comparta también un poco de felicidad en su hora de recogimiento a la vida pasiva".

CULTO CATÓLICO

PARROQUIA DE SANTA JULIA. — Con el siguiente programa de cultos será celebrada en esta parroquia la festividad de Santa Julia. Pasado mañana, misas a las 7, 8, 8.30, 9 y 10. A las 19.15, misa cantada, con exhortación pastoral a cargo del párroco e himno a la Santa. A las 20, acto social con presentación y brindis.

La fiesta solemne tendrá efecto el domingo, con misas a las 7, 8, 9, 10, 11, 12 y 13, y vespertinas a las 18 y a las 19.15. A las 10, recepción del arzobispo de Buenos Aires, doctor Antonio Caggiano, y misa oficiada por el pastor de la Arquidiócesis.

Posteriormente, a las 11, se inaugurará el salón de actos, que bendecirá el cardenal Caggiano.

AUTORIDADES FRANCISCANAS. — Durante el capítulo provincial celebrado por los padres franciscanos en esta capital, fue reelegido como superior provincial el R. P. Francisco Salgado; custodio de provincia, el R. P. Berardo Martínez; definidores, los RR. PP. José González, Miguel Monadi, Federico Sosa y Aquilino Ardiles; secretario de provincia, fray José Martínez Ferrer; superiores: del convento de Buenos Aires, fray José Arroyo, de San Antonio de Padua; fray José Dutto, de Paso del Rey, y fray Miguel Monadi; de La Plata, fray Leonardo González; de Ezeiza, fray Gentil Sosa; de Ciudad Belgrano, fray José González; de Córdoba, fray Lorenzo Castillo; de Santiago del Estero, fray Luis Gudiño; de Tucumán, fray Leopoldo Heredia; de Catamarca, fray Carlos Filippone; de La Rioja, fray Bernardo Sáez; de Mendoza, fray Antonio Vallejo; de Santa Fe, fray Adriano Rincón; de Aarón Castellanos, fray Onofre Almada, y de Corrientes, fray Gerardo Ortolano.

CUARENTA HORAS. — Hoy y mañana, en la parroquia de San Ignacio, Bolívar 225.

SERVICIO DE URGENCIA. — El Servicio Sacerdotal de Urgencia puede solicitarse diariamente desde las 21.30 a las 6 por el teléfono 84-2000.

ARA ANDAR
IEN TODOS
OS DIAS
MAGNESIA SAN PELLEGRINO
PURGOLAXANTE

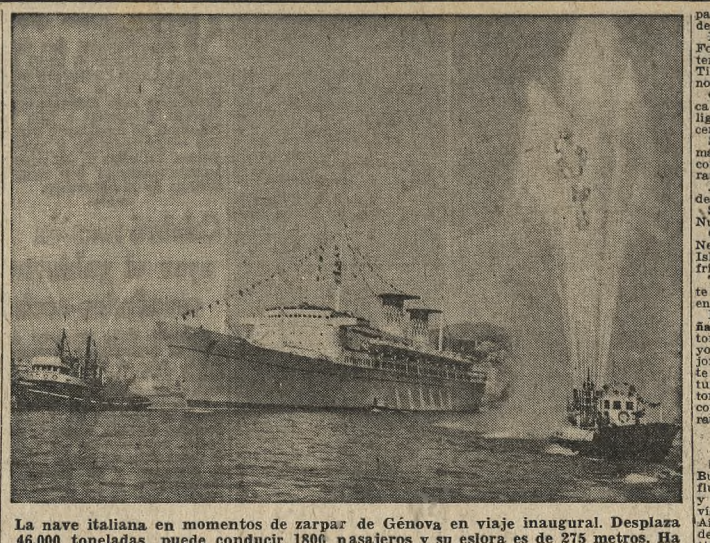

La nave italiana en momentos de zarpar de Génova en viaje inaugural. Desplaza 46.000 toneladas, puede conducir 1800 pasajeros y su eslora es de 275 metros. Ha sido construída con material incombustible

Primer viaje del Michelangelo

El transatlántico italiano Michelangelo, de la Società di Navigazione Italia, zarpó de Génova en viaje inaugural a Nueva York, acompañado durante breve trecho por helicópteros y aviones que evolucionaban a su alrededor.

La partida de la turbonave estuvo precedida por una ceremonia, a la que asistió el ministro de la Marina Mercante de Italia, Sr. Giovanni Spagnoli; el presidente y el director general de la empresa armadora, señor Giuseppe Zuccoli y doctor Giuseppe Alí, respectivamente; la señora Elina C. Buonarroti, descendiente de Miguel Angel, y otras autoridades.

La descendiente del artista entregó al comandante de la nave una copia del árbol genealógico de Miguel Angel, mientras el alcalde de Caprese, Dr. Andreani, donó una piedra de la casa natal del ilustre pintor.

El Michelangelo desplaza 46 mil toneladas, tiene 275 metros de eslora, 31 de manga y 35 de puntal. Está equipado con turbinas a vapor, las que desarrollan una potencia de 100.000 H.P. Su velocidad máxima es de 29 nudos y en la unidad pueden viajar 1800 pasajeros, mientras que 700 tripulantes desarrollan las tareas de a bordo.

La turbonave posee dos estabilizadores, lo que elimina el balanceo y permite un desplazamiento suave en el mar. Cuenta con dos equipos de radar, cuatro centrales eléctricas —pueden producir energía para una ciudad de 200.000 habitantes— y un equipo capaz de destilar un millón de litros de agua por día.

Innovaciones del Michelangelo

El transatlántico italiano fue construído en los astilleros Ansaldo, de Génova, con material incombustible, destacándose que la estructura de su chimenea permite eliminar los residuos de la combustión sin afectar al pasaje y dependencias de la nave. Tiene, asimismo, aire acondicionado, el que puede ser regulado en cada ambiente.

Dispone de 30 salones para esparcimiento, cine con capacidad para 500 personas, un circuito cerrado de televisión, radio-teléfono intercontinental y 850 teléfonos internos. Posee, asimismo, 18 ascensores y 6 piletas de natación, tres de las cuales para adultos y otras tantas para niños.

Señalemos, por último, que el Michelangelo está dotado de salas para practicar deportes y camarotes con música funcional. En su viaje inicial va al mando del capitán Mario Crepaz.

Lluvias y descenso de temperatura anúncianse

Excepto algunas lluvias moderadas a ligeras registradas en zonas aisladas del sudoeste de Buenos Aires, sur de La Pampa, Mendoza, Río Negro, Chubut, Santa Cruz y Neuquén, hubo tiempo bueno en el territorio nacional. Temperaturas por debajo de los valores normales produjéronse en todo el país, especialmente en Buenos Aires, donde alcanzaron una diferencia de hasta 6 grados. En la metrópoli y zonas circunvecinas la jornada transcurrió con cielo cubierto y las marcas térmicas estuvieron inferiores al promedio: la máxima se anotó a las 14.25, con 13,3 grados, y la mínima, 6, a las 4.50. En cambio, la humedad ambiente prosiguió relativamente alta. Para la fecha el pronóstico anticipa algunas lluvias y descenso de temperatura. La máxima estimase en 13 grados.

Lluvia y frío en la zona de Bahía Blanca

BAHIA BLANCA. — Nuevamente —desde las 2.15 de la madrugada de ayer— llovió en esta ciudad. Hasta el mediodía se habían registrado 8 mm., y se tenía noticia de marcas de mayor importancia en localidades de la región cerealera inmediata. En Río Colorado habían caído 15 mm., cifra que se repetía en Argerich.

La temperatura, si bien en ésta tendía a normalizarse, tuvo marcas de rigor para Ingeniero Jacobacci, con 11 grados bajo cero, y San Carlos de Bariloche, con 5. En Maquinchao persistía la nevada con 5 cm., debían sumarse a las de jornadas anteriores.

Temperaturas en el interior

Información suministrada por el Servicio Meteorológico Nacional. Los datos no consignados no fueron registrados por dicho servicio oficial.

	Máx.	Mín.
Antártida Argentina	–20	–29
Bahía Blanca	9	6
C. de Patagones	8	5
Catamarca	23	9
Córdoba	19	4
Corrientes	22	8
Formosa	23	10
Jujuy	16	8
La Plata	—	2
La Rioja	20	7
Mar del Plata	12	1
Mendoza	11	1
Necochea	12	5
Paraná	17	7
Posadas	23	7
Resistencia	23	10
Río Gallegos	– 5	– 5
Rosario	13	8
Salta	14	9
San C. de Bariloche	5	– 5
San Luis	16	4
San Juan	15	1
San M. de Tucumán	20	8
Santa Fe	16	10
Santa Rosa	10	7
Santiago del Estero	20	8
Tandil	11	—
Trelew	7	2
Ushuaia	—	– 5
V. Dolores (Cba.)	20	6

Desde Uruguay

Montevideo	16	3
Punta del Este	13	10

OBSERVATORIO METEOROLOGICO DE "LA NACION"

MAYO

20-J 21-V 22-S 23-D 24-L 25-M 26-M

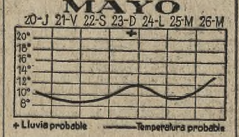

Pronóstico para la región agrícola-ganadera. Semana del 20 al 26 del actual

Las lluvias previstas ocurren por regla general en la parte sur un día antes al señalado para la zona central y en la septentrional terminan un día más tarde. Es probable que haya poco cambio de temperatura hoy y mañana, seguido por un ascenso del 22 al 23, una baja el 24 y un aumento del 25 al 26. Hay algunas probabilidades de que se produzcan lluvias en una u otra zona dentro de los límites de la región alrededor del día 23.

INFORMACIONES OFICIALES

PROBABILIDADES PARA HOY

Pronóstico del Servicio Meteorológico Nacional efectuado anoche y válido hasta hoy a las 24:

Capital Federal y alrededores: Nublado, con algunas lluvias. Marcado descenso de temperatura hacia la noche. Vientos leves del Nordeste, cambiando al Sudoeste. Temperatura máxima pronosticada: alrededor de 13 grados.

Perspectiva para mañana: Aclarando. Frío.

En las provincias, para hoy

Este, centro y norte de Buenos Aires, sur de Entre Ríos y sur de Santa Fe: Nublado, con algunas lluvias. Marcado descenso de temperatura hacia la noche.

Sudoeste de Buenos Aires, La Pampa y este de Río Negro: Nublado y frío, con algunas lluvias. Mejorando.

Norte de Entre Ríos, centro y norte de Santa Fe y sur de Corrientes: Bueno, luego lluvias parciales, con marcado descenso de temperatura.

Norte de Corrientes, Chaco, Formosa y Misiones: Bueno, con temperatura en leve ascenso. Tiempo desmejorando hacia la noche.

Córdoba, La Rioja y Catamarca: Nublándose. Precipitaciones ligeras y aisladas. Marcado descenso de temperatura.

Santiago del Estero y Tucumán: Bueno, luego nublándose con marcado descenso de temperatura.

Jujuy y Salta: Nublado. Leve descenso de temperatura.

San Juan, Mendoza y San Luis: Nublado y frío.

Centro y oeste de Río Negro, Neuquén, Chubut, Santa Cruz e Islas Malvinas: Algo nublado y frío.

Tierra del Fuego: Parcialmente nublado y frío. Temperatura en ascenso.

Perspectiva general para mañana: Buenos Aires, sur del litoral fluvial, zona central y Cuyo: Nublado y frío. Tiempo mejorando. Provincias del Noroeste: Nublado y fresco. Temperatura en descenso. Norte del litoral fluvial: Lluvias aisladas, con marcado descenso de temperatura, luego mejorando.

Estado del tiempo a las 19 de ayer

El cielo estaba nublado en Buenos Aires, sur del litoral fluvial, sur de la zona central y nordeste de la Patagonia. Llovía en el sudoeste de Buenos Aires, sur de La Pampa y oeste de Río Negro. Prevalecía buen tiempo en el norte del país y el sur y oeste de la Patagonia. La temperatura se encontraba inferior al valor normal en Buenos Aires, sur del litoral fluvial, sur de la zona central, Cuyo y la Patagonia. El aire frío sobre La Pampa y Río Negro se desplazaba hacia el Norte y Nordeste.

Pronóstico para la navegación

Río de la Plata: Vientos leves del Este-Nordeste, cambiando por la tarde a moderados del Sudoeste. Nublado, con algunas lluvias.

Costa sudeste de Buenos Aires: Vientos leves del Nordeste y luego variables. Nublado. Algunas lluvias.

Costa sur de Buenos Aires: Vientos, cambiando a moderados del Sur. Algunas lluvias; luego mejorando.

Costa patagónica norte y central: Vientos moderados del Sur, rotando al Sudoeste. Nublado. Aclarando.

Costa patagónica sur: Vientos suaves y variables; luego del Noroeste. Bueno.

Islas Malvinas: Vientos suaves y variables. Bueno.

Observaciones meteorológicas

Ayer a las 9, 15, 19 y 21:

Presión barométrica, 766,5 763,6, 763,1 y 763,1; temperatura del aire, 11,2, 12,9, 12,5 y 12,6 grados centígrados; humedad relativa, saturación igual a ciento, 66, 62, 63 y 70; tensión del vapor, 8,8, 9,2, 10,6 y 10,2; dirección del viento, ENE., NE., E. y ENE.; velocidad del mismo, en kilómetros por hora, 16, 12, 10 y 10; nubes, alto-cumulus, alto-cumulus y alto-stratus, alto-cumulus y alto stratus y alto-cumulus y alto-cumulus y alto-stratus; grado de nubosidad, octavas del cielo, 7, 3 y 4, 4 y 4 y 4 y 4. Temperatura máxima, 13,3, a las 14.25, y mínima, 6, a las 4.50.

Estado de los caminos

Información suministrada por el Automóvil Club Argentino a las 18.

Provincia de Buenos Aires: Las carreteras sin pavimento hállanse en buenas condiciones.

Corrientes, Misiones, Chaco y Formosa: En todos los caminos de tierra transítase sin inconvenientes.

Lagos del Sur: Las rutas que convergen a Bariloche no ofrecen obstáculos.

San Carlos de Bariloche: Las vías de intercomunicación de la zona encuéntranse algo pesadas por efectos de las nevadas. Las balsas funcionan normalmente.

Estado de los ríos

A las 9 de ayer:

Río Paraguay: Continuaba creciendo en el curso inferior.

Río Paraná: Más o menos estacionario.

Río Gualeguay: Bajaba en Puerto Ruiz.

Río Uruguay: Bajaba hasta Barra Concepción y crecía en el resto.

Río de la Plata: Ayer a las 8, 1,27 m. Anteayer, la máxima y la mínima fueron de 1,33 y 0,81 m., a las 8 y 16, respectivamente.

Río Salado (Bs. As.): Estacionario en el curso medio e inferior.

Río Agrio: Bajaba en el curso inferior.

Lago Nahuel Huapi: Bajaba en Bariloche.

Río Limay: Crecía en el curso medio.

Río Negro: Crecía en el curso inferior.

Los avisos de lluvia

(en milímetros)

Buenos Aires: Alférez San Martín 11, Argerich 10, Bahía Blanca 6, Card. Cagliero 3, Chasicó 4, Emilio Lamarca 5, Estela 3, Igarzábal 5, López Lecube 4, Médanos 9, Nueva Roma 4, Ombucta 8, Patagones 3, Rivadeo 3, Tte. Origone 6, y Villalonga 3.

Mendoza: Uspallata 5 y Valle Hermoso 10.

La Pampa: Anzoátegui 15, Bernasconi 6, Gaviotas 6, Gral. Acha 5, Gral. San Martín 6, Hucal 5, Macachín 6, Perú 3, Pueblches 13 y Unanué 4.

Neuquén: Challacó 5, Neuquén G.R. 7, Neuquén Met. Aero 0,3 y Senillosa 8.

Río Negro: Ag. Cecilio 7, Allen 22, Alejandro Stefanelli 19, Benjamín Zorrilla 3, Cerro Catedral 1, Cinco Saltos 29, Cnel. Belisle 12, Chelforó 19, Chichinales 29, Chimpay 12, Choele-Choel 8, Darwin 15, Falkner 5, Fortín Uno 2, Gral. L. Wintter 8, Juan de Garay 5, Kilómetro 1218 21, Mancha Blanca 7, Mtro. R. Mejía 15, Nirihuau 2, Perito Moreno 10, Pichi Mahuida 5, Pilcaniyeu 15, Río Colorado 21, San Antonio Oeste 8, Sierra Colorada 21 y Valcheta 12.

Chubut: Comodoro Rivadavia 1 y Trelew 1.

Santa Cruz: Puerto Deseado 2.

GRAFICOS DE LAS PRINCIPALES OBSERVACIONES DE AYER

BAROMETRO TERMOMETRO

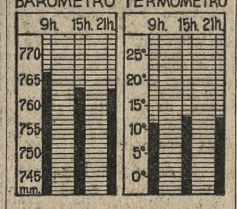

Guardapolvos?

Las señoras de buen criterio no compran guardapolvos nuevos, porque renuevan y blanquean los que tienen con Apresto Blanqueador Auricol. ¿No debería hacerlo usted también...?

Apresto Blanqueador
AURICOL

Actualidad local en pocas líneas

Socorros mutuos

La Asociación Española de Socorros Mutuos de Buenos Aires, realizará hoy a las 21 una reunión en el Centro Asturiano de esta ciudad. Ha sido invitado especialmente el señor Francisco Monteagudo, secretario general de la vicepresidencia de la Nación. Hará uso de la palabra el doctor Humberto Monelos, presidente de la institución.

Peña Appaísta

Mañana, a las 12.30, en Callao 181, se efectuará la Peña Appaísta, que mensualmente realiza la Asociación Promotores Publicitarios de la Argentina y que será dedicada en esta oportunidad a la evocación de la gesta de Mayo.

Alumnos del Colegio Internacional de Olivos

Pasado mañana a las 21.30 se reunirán en una comida que se servirá en Santa Fe Nº 4419 los que fueron alumnos del Colegio Internacional de Olivos, ex profesores y amigos del desaparecido establecimiento. Hará uso de la palabra el señor Gustavo Fredheim y cerrará el acto el presidente del Centro, doctor Alberto Rafael Napolitano.

Será entregado el Premio América

A raíz de una gestión de la Asociación de Impresssa Brasileira, el Premio América Latina, instituido por la Fundación Ottocar Rosarios y auspiciado por el Círculo de la Prensa de Buenos Aires con el fin de promover las ideas de unidad de los pueblos latinoamericanos, será otorgado este año en Río de Janeiro el 12 de octubre próximo, con motivo del 4º centenario de la fundación de dicha ciudad.

El plazo de admisión de los trabajos para este certamen, que otorgará un premio de 1000 dólares, vencerá el 31 de julio. Los interesados pueden solicitar más detalles en la sede de la fundación organizadora, Cangallo 729.

INGLÉS
Conversación
Aulas nuevas: Barrio Norte y
BELGRANO
toil & chat
SAN MARTIN 448
Tel. 45-0353

SENSACIONAL
IMPORTACION

TABACO PICADO PARA PIPA
100% NORTEAMERICANO
PREPARADOS POR LA CHRISTIAN PEPER TOBACCO CO., SAINT LOUIS, MISSOURI U.S.A.
EN MODERNOS ENVASES DE 50 GS.
Es otro GOL de
BERTOLO Y PASCUZZI
Distribuidores Capital y Gran Bs. As.
JUAN BERTOLO Y CIA. San Juan 2220 - T.E. 23-7772
Distribuidores Interior FILTOX ARGENTINA S.A.
Humberto 1º 2263 - T.E. 23-0201

GOWLAND PUBLICIDAD

Con una mano basta

y sobra para llevarlo de un lado a otro,

fácilmente,

adonde a Ud. le quede cómodo mirar televisión.

Sólo pesa seis kilos y medio y gracias a esas características que tan bien lo definen (por ejemplo, su alta concentración de imagen) ha creado una nueva forma de mirar televisión. Y también sus cuotas son livianas y cómodas.

CM TELEVA
Su televisor personal

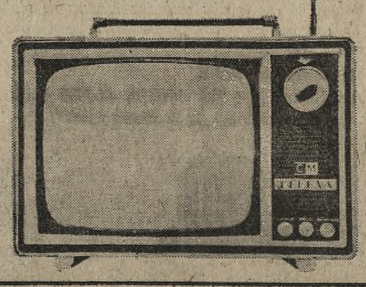

Fabrica, distribuye y garantiza
TELEVA
Sociedad Anónima

1963 31 DE DICIEMBRE $ 33.751.- MILLONES
1964 31 DE DICIEMBRE $ 51.164.- MILLONES
1965 12 DE MAYO $ 63.931.- MILLONES

EN 16 MESES AUMENTARON EN

¡30 mil millones de pesos!

LOS DEPOSITOS

EN 2 MESES SE INAUGURARAN 7 SUCURSALES

CAPITAL FEDERAL:
28-5-65 • SUCURSAL Nº 20 CALLAO Y CANGALLO
25-6-65 • SUCURSAL Nº 21 COSQUIN 65 (LINIERS)

PROVINCIA DE BUENOS AIRES:
4-6-65 • HUANGUELEN (CNEL. SUAREZ)
11-6-65 • MONTE GRANDE (E. ECHEVERRIA)
18-6-65 • SAN ANTONIO DE PADUA (MERLO)
2-7-65 • CASEROS (TRES DE FEBRERO)
23-7-65 • VILLA MITRE (BAHIA BLANCA)

BANCO DE LA PROVINCIA DE BUENOS AIRES
EN CONSTANTE SUPERACION

EL PROBLEMA LEGISLATIVO DE SAN LUIS

Se estima que la solución alcanzada es definitiva. Opiniones

SAN LUIS. — Luego de la solución lograda en el pleito institucional de esta provincia y la resolución adoptada por Acción Popular Sanluiseña, mediante la cual se dispuso que los legisladores justicialistas sorteados por dos años permanezcan en sus bancas hasta el 25 de mayo próximo y se aconsejó que los diputados electos en julio de 1963, sorteados por un período de cuatro años, y los electos el 14 de marzo de 1965, concurran para cumplir normalmente con su mandato en el próximo período ordinario de sesiones, puede decirse que ha quedado terminada la crisis que durante casi 18 días mantuvo tensa la expectación.

Declaraciones

No es probable que se produzcan nuevos acontecimientos y se descuenta que el período ordinario de sesiones de la Legislatura, que se inicia el martes con la lectura del mensaje del gobernador de la provincia, señor Santiago Besso, ha de cumplirse normalmente. Se prevé que asistirán la totalidad de los diputados, inclusive los del MID. La solución encontrada al problema ha sido bien recibida en todos los círculos y varios dirigentes opinaron sobre ella.

El doctor Guillermo Alberto Olivella, vicepresidente 1º de la junta de gobierno del Partido Demócrata Liberal, expresó: "La retractación pública hecha conocer por el Partido Acción Popular Sanluiseña dio una faz positiva a la vez que otra negativa. Es positivo reconocer los errores y demostrarse dispuesto a cumplir los textos expresos en la Constitución de la provincia. Pero es negativo empañar —agregó— esa actitud con consideraciones completamente falsas que son un agravio para la cultura cívica de nuestro pueblo. La presencia del pueblo en las galerías de la Honorable Legislatura, para vivir de cerca un proceso en el que estaban jugándose las instituciones de la provincia, no debe ser temida por ningún partido político y, por el contrario, debe ser recibida con el beneplácito de los que son representantes de ese pueblo." Las actitudes claras, expuestas a la luz del día, no pueden temer a los juicios de los ciudadanos de una democracia.

"En otro sentido —agregó el doctor Olivella—, la solución alcanzada es la única que cabe dentro del margen de la Constitución y de la ley. El Partido Demócrata Liberal se complace en exponer a la opinión pública una línea de conducta recta e inalterable, desde que comenzó el conflicto hasta su terminación, demostrando la firmeza con que defiende los legítimos derechos que garantizan la Constitución forma leal y valiente con que sus diputados saben garantizar el orden y la seguridad jurídica y mostrando en estos momentos de prueba la firmeza de sus convicciones democráticas y su profunda vocación popular".

Por su parte, los dirigentes del MID expresaron que si bien no se alcanzó una solución ideal en el diferendo, la agrupación era partidaria de acortar el mandato del gobernador, agregando que en esta oportunidad el partido oficialista sequía empleando métodos de veinte años atrás.

Vinos de la Argentina

MENDOZA. — El gobierno de la provincia envió a la embajada argentina en Londres 100 cajones de vinos finos y champaña de distintas bodegas de Mendoza, para ser ofrecidos en las recepciones oficiales de esa representación diplomática. El embarque de esta partida efectuóse a bordo del vapor Aragón, en respuesta a una gestión iniciada ante el gobierno provincial, por el embajador Dr. Adolfo Vicchi.

EL ADITIVO
Solvana
MANTIENE LIMPIO SU SISTEMA DE
calefacción

Solvana
Elimina el "barro" y disminuye el hollin

Solvana
Atomiza correctamente el combustible.

Solvana
Permite el aprovechamiento integral del petróleo elevando su rendimiento calórico.

¡CONSULTENOS Y AGREGARA **Solvana** A SU PETROLEO

Drillex S.A.I. y C.
SALTA 478
Tel. 37-6496/6507

Los señores Fritz Ehler y Percy Forster departen con el Dr. Juan Carlos Pugliese, en el transcurso de la reunión periódica de los corresponsales extranjeros

Temas del momento económico

Como invitado de honor asistió ayer el ministro de Economía al almuerzo mensual de la Asociación de la Prensa Extranjera, servido en el Hotel Claridge. Según es habitual, los corresponsales formularon al doctor Pugliese un cuestionario sobre diversos temas de la actualidad económica, cuyas respuestas extractamos más abajo.

El titular de la Asociación, señor Percy Forster, pronunció a los postres breves palabras para referirse a la personalidad del agasajado y, seguidamente, respondió el ministro de Economía.

Inversiones y cambio

"La Bolsa es un problema que preocupa", afirmó el ministro al iniciar sus respuestas. "En beneficio de los ahorristas corregiremos sus deficiencias, pero creemos que el alivio impositivo no es solución. Queremos que los inversores tengan ingresos reales y paguen impuestos sobre ellos."

En cuanto a la inversión del exterior, recordó que el Congreso tiene a estudio el proyecto de modificación de la ley 16.656, "para restituir la equidad impositiva".

"Para suponer que deban o puedan ser modificadas las disposiciones sobre pagos por importaciones —circular 196—, debe determinarse previamente: 1º) Si el Gobierno juzga que ha llegado el momento de modificar su política de reequipamiento y, 2º), si la situación actual en materia de divisas permitirá alterar más o menos profundamente los planes futuros," dijo al responder en lo relacionado con la paralización de importaciones de equipos.

Reseñó diversas medidas de gobierno sobre el tema y agregó que se decidió ajustar recargos cambiarios para las importaciones que no respondieran a necesidades reales, pero se dejó sin efecto la prohibición de introducir máquinas y motores. "De allí provienen, aclaró, las disposiciones de la circular 196".

Sobre la pérdida de 4000 millones de los frigoríficos en 1964, dijo que se debe a la "inexistencia de stocks suficientes para atender simultáneamente el consumo y la exportación, aunque la recuperación de aquellos marcha muy bien".

Acerca de la "fuga de capitales" explicó el doctor Pugliese que con la encarada desaparición de los factores de inflación, el ahorro nacional no se vería enfrentado a su deterioro.

En relación con este asunto se dice en las conclusiones del capítulo X que se debe "reducir la dotación de personal en 26.000 hombres para 1969", e "implantar un código de disciplina ferroviaria aplicable con carácter general y uniforme en las diferentes líneas".

Los pagarés y la moneda

"La circulación de documentos de pago, especialmente cheques, en mayor proporción que el efectivo, es muestra del desarrollo monetario. No nos preocupa, pero sí nos preocupan los cheques sin fondos y los pagarés impagos. Con todo, agregó, existe una declinación, no obstante lo cual estudiamos medidas para sancionar estas perniciosas prácticas."

Al preguntársele por qué, con controles estaduales sobre los precios, existen márgenes del 100 % o más en las ventas de algunos productos de primera necesidad, el ministro respondió que no creía "como solución permanente" en los controles de precios, pero el Gobierno debe tener una política al respecto, como también sobre los salarios y las ganancias empresarias. "Nos hemos propuesto que los precios no aumenten este año más del 20 %. Estamos siguiendo una política de disminución de la emisión y de equilibrio presupuestario, que en cierta medida disminuirá los medios de pago".

Devaluación y controles

"Pensar que deberemos revaluar nuestra moneda a plazo fijo, es prever nuestro fracaso en la tarea de estabilización. Nadie debe planear sus negocios contando con ello. Aconsejo que se hagan esfuerzos para reducir los costos. El que los aumente fuera del promedio de la paridad promedio establecida, resultará perjudicado."

En cuanto a la liberación de los controles cambiarios expresó que "a partir de abril se han introducido algunas modificaciones. Deseamos la total liberalización, pero son necesarios ciertos presupuestos básicos, como la refinanciación de la deuda externa que nos daría la posibilidad de obtener una masa de reservas que permitiría la liberalización de los controles cambiarios".

El problema CIAE

"El Gobierno ratifica que no expropiará, como acto de decisión unilateral, la compañía Italo Argentina de Electricidad", dijo después el ministro de Economía. Agregó que esa empresa está "sujeta a un convenio de concesión que tiene plena validez y así lo reconoce el Poder Ejecutivo".

Informó seguidamente que "un estudio técnico establece la inconveniencia del suministro de energía por dos centrales o la economicidad que pudiera representar la interconexión de ambas, punto de vista que daría lugar a la posibilidad de que SEGBA «compre o no», o efectúe la interconexión de los servicios". Señaló al respecto que "esto no afecta los derechos de la CIAE, que en todo caso serán respetados".

Finalmente, el ministro de Economía contestó acerca de recientes declaraciones del ministro de Salud Pública sobre 144 laboratorios que fabrican un mismo producto, que "si se trata de un decreto del Poder Ejecutivo, soy solidario con él, como con todos los decretos".

El conjunto azul de Italia encabeza el mundial de bridge

Una rueda de capital importancia se cumplió ayer en el XIII Campeonato Mundial de Bridge que se está jugando en los salones del Plaza Hotel con un éxito sin precedentes.

Es que la misma comprendía la segunda parte de dos matches que pueden ser decisivos para el resultado final. Los séxtuples campeones mundiales se medían con los Estados Unidos con score de arrastre que les era desfavorable. Argentina, por su parte, tenía que tratar de inclinar a su favor el encuentro con Gran Bretaña, para lograr su primera victoria en un campeonato del mundo.

La primera serie de manos del match fue favorable para los locales, que lograron 23 IMP contra 6 IMP de los ingleses. La segunda serie fue en general pareja, pero hubo dos manos que costaron 29 IMP; la Nº 74 fue desafortunada porque en las dos mesas el equipo británico logró ganar game, uno de los cuales es imposible de ganar si se acierta la salida inicial.

El resultado parcial fue de 44 IMP a 25 IMP, siendo el acumulado —luego de jugadas 76 manos—: Gran Bretaña 167 IMP v. Argentina 120 IMP. El equipo argentino estuvo integrado en las dos ruedas por Cabanne - Santamarina y Rocchi - Attaguile, mientras que los ingleses presentaron a Konstam - Shapiro y Flint - Reese en la primera serie y a Reese - Shapiro y Rose - Harrison Gray en la segunda.

El otro encuentro mostró, desde su comienzo, que el famoso equipo italiano está retomando su mejor estado. Jugaron un bridge de gran calidad, tanto por la precisión de los remates, como por exactitud de los carteos. En la primera rueda actuaron Forquet-Garozzo en el bridgerama, contra Erdos y Petterson, de Estados Unidos, y en la sala cerrada Pabis Ticci-D'Alelio frente a Schenken-Leventritt. El resultado fue Italia 33 IMP v. Estados Unidos 15 IMP.

La posición en que había quedado el encuentro, unido a la gran calidad de los protagonistas, motivó que el numeroso público que se congregara en el Salón Dorado —en donde se jugó la segunda serie— hiciera prácticamente imposible ubicarse en las gradas. Y la concurrencia no salió defraudada, pues presenció una muy buena demostración de bridge de alta escuela. Belladonna-Avarelli se opusieron a Becker y a la señora Hayden, la mejor jugadora del mundo en estos momentos. El score favoreció nuevamente a los italianos, que lograron 32 IMP contra 8 IMP. Luego de jugadas 76 manos el puntaje es: Italia 129 IMP v. Estados Unidos 113 IMP.

Hoy se jugará la sexta ronda, con lo que quedarán completadas las dos terceras partes de todos los encuentros. Se medirán la Argentina (67 IMP) v. Italia (153 IMP) y los Estados Unidos (83 IMP) v. Gran Bretaña (105 IMP).

Hoy llega el general Gruenther

Es esperado hoy el general Alfred M. Gruenther, presidente honorario de la World Bridge Federation, figura de renombre mundial que ha ocupado durante la última guerra el cargo de jefe del Estado Mayor del general Eisenhower; fue también comandante supremo de la NATO y presidente de la Cruz Roja Internacional. Actualmente se desempeña como consejero del presidente Johnson.

Entusiasta aficionado al bridge ha declinado una invitación de ser huésped de la embajada americana, para alojarse en el Plaza, y así estar más cerca del lugar de juego.

PEÑA & ROBIROSA
Tasaciones y Ventas de Departamentos
JUNCAL 931 • 41-5564/0071

La Escuela de Guerra reconoce una colaboración

La Escuela Nacional de Guerra, por intermedio de su director y alumnos y ex alumnos, distinguió al señor Ernesto De Carli, en reconocimiento a la amistad y espíritu de colaboración que, como presidente de la "República de San Telmo", puso siempre de manifiesto para con el instituto y sus integrantes. En un acto que se efectuó ayer le fue entregado el diploma de "Gaucho honorario". Puso en manos del señor De Carli la distinción el subsecretario de Marina, capitán de navío Oscar B. Verzura.

Será bautizado en DINFIA el avión Guaraní

CORDOBA. — Se realizará hoy a las 12.30 en DINFIA la ceremonia de bautismo del avión turbohélice Guoraní, transporte ejecutivo para doce pasajeros, construido recientemente en la Fábrica Militar de Aviones. Al término de la ceremonia, el aparato emprenderá vuelo hacia Francia, donde será expuesto en el Salón Internacional de Aeronáutica y Espacial, que se realizará en la capital de aquel país.

El arzobispo de Córdoba, monseñor Raúl F. Primatesta, tendrá a su cargo la bendición del avión, ceremonia que apadrinarán el ingeniero aeronáutico Ambrosio Taravella, del personal técnico de DINFIA, y el aprendiz egresado del último curso de la Escuela de Aprendices, Omar Villella.

Asistirán al acto el vicegobernador de la provincia, doctor Hugo Leonelli, en ejercicio de la gobernación; el comandante del III Cuerpo de Ejército, general Guillermo Salas Martínez; el jefe de la Guarnición Aérea Córdoba, brigadier Benigno Andrada; el intendente municipal, doctor Víctor H. Martínez, y otras autoridades de los distintos órdenes.

La máquina, de concepción, diseño y construcción íntegramente argentinos, será comandada en su viaje a Francia por el vicecomodoro Luis Pedro Rosell, director del Centro de Ensayos en Vuelo de DINFIA; copiloto será el vicecomodoro Roberto M. Balado, y como navegante se desempeñará el primer teniente Roberto F. Mela. El capitán Héctor M. Ruiz, diseñador del Guaraní, irá como pasajero.

Características principales del aparato son las siguientes: ejecutivo de doce pasajeros, transporte comercial, transporte de tropas, exploración, sanitarias, fotográfico, búsqueda y salvamento. Sus dimensiones: envergadura, 19.50 metros; largo, 14,29. El tren de aterrizaje está formado por un triciclo retráctil hacia adelante, con accionamiento hidráulico. Equipado con motor de turbohélice Bastan, tiene un peso, vacío con equipo, de 4000 kilogramos, con una capacidad de carga de 2500 kilogramos y desarrolla una velocidad máxima de 485 kilómetros por hora.

UNIVERSIDADES

Derecho

ETICA PROFESIONAL. — Hoy a las 19, en el Instituto de Extensión Universitaria de la Facultad de Derecho, será dictada la segunda conferencia correspondiente a la cátedra de ética profesional y estilo forense. El doctor Abelardo Rossi disertará a propósito de "Reflexiones sobre algunos aspectos de la ética profesional".

CIENCIA POLITICA. — Las clases del curso libre de ciencia política de la carrera de abogacía comenzarán hoy. Las inscripciones se reciben en el Instituto de Derecho Constitucional y Político, de 15 a 20.

Agronomía

PROYECCION. — Hoy a las 21.45, en la avenida Callao 542, habrá una función organizada por la Asociación de Estudiantes de Derecho de esta Universidad, en la que será proyectada la película "El deporte predilecto del hombre".

ENTIDADES VARIAS

CIRCULO DE CONTADORES FISCALES. — Hoy a las 20, en Hipólito Yrigoyen 250, cuarto piso, oficina 410, tendrá lugar la asamblea constitutiva del Círculo de Contadores Fiscales del Tribunal de Cuentas de la Nación. Se tratará el siguiente orden del día: designación de autoridades de la asamblea, consideración del proyecto de estatutos y elección de la comisión directiva.

ASOCIACION DE ENFERMERAS DIPLOMADAS. — La Asociación Argentina de Enfermeras Diplomadas renovó sus autoridades en la siguiente forma: presidenta, Estela Urdapilleta; vicepresidentas, María de los Angeles Torres y Blanca Polops; secretaria general, María C. Rodríguez; secretaria de actas, M. del Pilar Gálvez, y tesorera, Sara Podestá Costa.

CIRCULO DE DAMAS DE SAN JUAN. — El Círculo de Damas de San Juan, dependiente de la Confederación Nacional de Beneficencia, celebrará hoy a las 15, en el local de Paseo Colón 413, su asamblea anual reglamentaria. En la oportunidad se considerarán la memoria y el balance últimos y se renovará un tercio de la comisión directiva.

MUNICIPALES

COMISION DE VIVIENDAS. — Resolvióse que la Comisión Municipal de la Vivienda pase a ocupar los locales del 5º piso del edificio del Mercado del Plata.

SEÑOR EMPRESARIO Y/O JEFE DE SEGURIDAD

CALFU, Comité Permanente de Lucha Contra el Fuego, invita a Ud.(s), a la demostración cinematográfica del alto grado de perfeccionamiento logrado por los egresados de sus cursos "Bomberos de Fábrica", a realizarse el día 21 de mayo, a las 19.30 hs., en Brandsen 567 (Cap. Federal).

El V Curso dará comienzo el 1º de junio próximo
INSCRIPCIONES DE 14 a 19 HORAS — T. E. 26-2558

LINO PALACIO y CIA.

EN CAÑOS LO ACCESORIO ES FUNDAMENTAL

ACCESORIOS PARA CAÑERIAS

Adquiéralos por medio de

MIDLAND

...Asegúrese el más amplio surtido del país en **accesorios** para caños, de hierro maleable, de hierro dulce o batido y para alta presión, de las más famosas marcas mundiales.

Consulte a:
MIDLAND COMERCIAL S.A.

Ventas: AV. BELGRANO 990 - Tel.: 37-4491 - CAPITAL FEDERAL
Expedición y Depósito: BUERAS 2901/87 - Lanús Este - Tel.: 241-0099

LA MAS IMPORTANTE EMPRESA EN LA COMERCIALIZACION DE PRODUCTOS TUBULARES

PROVINCIA DE LA PAMPA

LICITACION PUBLICA No. 14/65

ADQUISICION MOTONIVELADORAS

OBJETO: QUINCE (15) MOTONIVELADORAS, nuevas, y 20 (VEINTE) % en repuestos, destinadas a la DIRECCION DE ASUNTOS MUNICIPALES.

APERTURA: El día 14 de junio de 1965, a las 15 horas.

VENTA DE PLIEGOS: m$n. 500 c|l. A retirar o solicitar en la sede de la DIRECCION DE COMPRAS Y SUMINISTROS - CENTRO CIVICO - 3er. PISO - SANTA ROSA (La Pampa).

Las artes y las ciencias, los productos y el progreso de las naciones del mundo se reúnen en una asamblea de fraternidad bajo el símbolo de la Unisfera con el lema de la Feria: "Hacia la Paz por la Comprensión". (Unisfera® presentada por United States Steel Co.© New York World's Fair Corp.).

Vea toda la Feria desde lo alto del mono riel. No se pierda este grandioso espectáculo... vaya volando por Panagra!

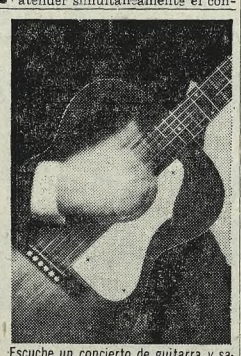

Escuche un concierto de guitarra y saboree una legítima paella en el pabellón de España.

Contemple la belleza imperecedera de la famosa "Pietá" de Miguel Angel.

¿Se perdió la Feria de Nueva York el año pasado? Véala ahora y pague después... por Panagra

Vea la Feria de Nueva York este año o no la verá nunca, porque cierra definitivamente en octubre. ¡Y vaya pronto, aprovechando el plan "vuele ahora y pague después" de Panagra! Vea las mil maravillas de la Feria y diviértase en la fabulosa ciudad de Nueva York. Panagra le ofrece más ventajas, incluyendo los únicos jets diarios a los Estados Unidos. Usted puede salir esta noche y almorzar mañana mismo en la Feria de Nueva York. Las salidas nocturnas le ahorran los gastos de una noche de hotel. Disfrute más de la Feria y vea más en Nueva York... vaya por Panagra. Usted vuela con confianza por las rutas de Panagra, Pan American y National. Vea hoy mismo a su Agente de Viajes o llame a Panagra. ¡Le conviene!

PANAGRA
LOS UNICOS JETS DIARIOS A LOS EE. UU.

En BUENOS AIRES: Avda. Pte. R. S. Peña 788, T. E. 45-0111 - En **CORDOBA:** 25 de Mayo 18, T. E. 39638 - En **MENDOZA:** Espejo 167, T. E. 12208 - En **ROSARIO:** Córdoba 1060, T. E. 23283 • En **MAR DEL PLATA:** Rivadavia 2671, 5º Piso.

LA CASA DEL REPUESTO DEL AUTO INGLES

servicio especializado en la reparación de:

- unidades de sistema eléctrico
- instrumental de tablero
- bombas de nafta eléctricas y mecánicas
- carburadores

Y EN LA FABRICACION DE:
Cigüeñales, bielas, engranajes de caja y diferencial, mazas, etc.
UNICAMENTE en lo que concierne a la línea de automotores ingleses.

ARNELLI Y CIA. S.R.L.
CAPITAL $ 10.000.000.00 -
Avdo. SANTA FE 4830 Tel. 772-0523/0987
Avda. CABILDO 832 Tel. 771-1937

HUMBER BRADFORD
FLYING STANDARD
MORRIS
BEDFORD
VAUXHALL
Austin JAGUAR
JOWETT-JAVELIN
MG
ford BABY
Riley
HILLMAN
SINGER COMMER
MORRIS-COMMERCIAL
WOLSELEY

Fue estrenado el film "La Revoltosa"

"La Revoltosa", film español en colores presentado por Pel-Mex en los cines Gloria y Gran Mitre. Basado en la zarzuela homónima del maestro Ruperto Chapí. Intérpretes: Teresa Lorca, Germán Cobos y Miguel A. Ferriz. Dirección: José Díaz Morales. Duración: 95 minutos.

Aunque de rudimentaria factura, esta novedad está cargada de reminiscencias madrileñas que resultarán gratas para ciertos espectadores, sobre todo para aquellos que saborean la gracia peculiar de la zarzuela y de sus diálogos a menudo chispeantes. No por ello queremos decir que existe auténtica gracia en esta irregular versión cinematográfica de "La Revoltosa", la famosa zarzuela del maestro Chapí. Es verdad que sus más conocidas melodías se escuchan a través de grabaciones evidentemente heterogéneas, pero en nada favorecidas por el primitivo doblaje y por la escasa expresividad de la protagonista, que nada tiene del "revoltoso" espíritu que debía animarla.

Visibles defectos técnicos y escaso cuidado en la ambientación completan la imagen de esta película de limitadas pretensiones, que refiere la consabida historia sentimental, matizada por múltiples enredos. Germán Cobos está muy bien caracterizado.

tucuman 676
ENRIQUE VILLEGAS
Remus Astarita
HORACIO SALGAN
U. Delio
THE BLUE STRINKS
ADOLFO ABALOS
Y SU TRIO
ACONTECIMIENTO EXTRAORDINARIO TEMPORADA 676
WHISKY $ 300.-
Desde las 23 horas

PROGRAMA SEMANAL DE CINE

SALA	TITULO	PROTAGONISTAS	DIRECTOR	CARACTER
AMBASSADOR	"La novicia rebelde"	Julie Andrews y Christopher Plummer	Robert Wise	Comedia musical
BIARRITZ	"Papá ganso"	y Leslie Caron Cary Grant	Ralph Nelson	Comedia
BROADWAY, GRAND SPLENDID Y SARMIENTO	"Operación harem"	Shirley MacLaine y Peter Ustinov	J. Lee Thompson	Comedia
CASINO	"El maravilloso mundo de los hermanos Grimm"	Laurence Harvey y Karl Boehm	Henry Levin	Leyendas fantásticas
COLISEO	"La bella durmiente del bosque"	Alla Sizova y Yuri Soloviov	Apolinari Dudko y Konstantin Sergueiev	Film de ballet
GAUMONT	"El fabuloso mundo del circo"	John Wayne y Claudia Cardinale	Henry Hathaway	Drama
GRAN REX	"Dedos de oro"	Sean Connery y Gert Fröbe	Guy Hamilton	Film de acción
HINDU	"Morir en Berlín"			Documental
IDEAL y METRO	"El Rolls-Royce amarillo"	Rex Harrison e Ingrid Bergman	Anthony Asquith	Comedia
IGUAZU	"El insaciable seductor"	Ugo Tognazzi y Pierre Brasseur	Alessandro Blasetti	Comedia
LIBERTADOR Y PARAMOUNT	"Las amistades particulares"	Francis Lacombrade y Didier Haudepin	Jean Delannoy	Drama
LOS ANGELES y OPERA	"Sylvia"	Carroll Baker y George Maharis	Gordon Douglas	Historia sentimental
LUXOR	"Mi querido doctor"	Heinz Rühmann y Liselotte Pulver	Kurt Hoffmann	Comedia
METROPOLITAN	"My fair lady"	Audrey Hepburn y Rex Harrison	George Cukor	Comedia musical
MONUMENTAL	"Los hipócritas"	Tita Merello y Jorge Salcedo	Enrique Carreras	Drama
NORMANDIE	"Los valientes mueren de pie"	Frank Sinatra y Clint Walker	Frank Sinatra	Tema de guerra
OCEAN	"El refidero"	Alfredo Alcón y Fina Basser	René Mugica	
PREMIER	Ciclo de cine checoslovaco			
SUIPACHA	"Sammy, la foca loca"	Jack Carson y Robert Culp	Norman Tokar	Comedia para niños
TROCADERO	"Tabú"		William Reich	Documental

Este programa puede sufrir alteraciones por causas imprevistas. Para mayor seguridad cotéjelo con el de la edición diaria.

Una película sobre tema de R. Peyrefitte

"Las amistades particulares" es una nueva película del director francés Jean Delannoy. Se basa en la novela homónima de Roger Peyrefitte y tiene por protagonistas a dos adolescentes: Francis Lacombrade y Didier Haudepin. También intervienen en el film Louis Seigner y Lucien Nat, dos intérpretes de la Comédie Française. Esta novedad de Selecciones Gala será estrenada hoy en dos salas céntricas.

Dos novedades para esta noche

El Teatro del Globo, Charcas 963, iniciará su temporada con el estreno de "Juan Basura", de Tulio Carella, en oportunidad de cumplirse veinticinco años del estreno de "Don Basilio Malcasado", pieza del mismo autor. "Juan Basura", escrita especialmente para dicho teatro, será dirigida por Marcela Sola, con escenografía de Eduardo Espinosa. Este espectáculo cuenta con el apoyo del Fondo Nacional de las Artes y de la Municipalidad.

Obra de autor chileno

También esta noche en el teatro municipal Los Andes, Leiva 4249 (Corrientes y Dorrego), se dará a conocer "Deja que los perros ladren", del autor chileno Sergio Vodanovic, que ha obtenido el premio a la mejor pieza teatral de la Municipalidad de Santiago (Chile) del año 1964. La puesta en escena es de Néstor Iriarte y los decorados han sido diseñados por Ruth Moguilner.

Pasado mañana, en el mismo teatro, actuará un elenco para niños dirigido por Perla Prince, con la pieza de Bernardo Canal Feijoo "Los casos de Juan Zorro".

Obra teatral de Alberto Hidalgo

Hoy a las 19 en la galería de arte Sol, Esmeralda 950, serán presentados al público los dos primeros volúmenes de la obra teatral de Alberto Hidalgo. Hablarán en el acto Dora Lima y Ramón Melgar.

Espectáculo de Alberto Locati

Alberto Locati es el único intérprete de "El espectáculo soy yo", que ofrece en el Teatro Carpa Popular Argentino, después de una actuación de varios meses en Mar del Plata durante la temporada de verano.

Este joven intérprete se desempeña con eficacia, en una tarea de notable esfuerzo. Se revela como un imitador altamente capacitado, sobre todo de las voces de figuras más o menos célebres o simplemente de tipos del mundo del espectáculo, alternando estos números, o, mejos, pero, ¿qué chiste no lo es? chistes de variada comicidad. Algunos de éstos son muy viejos, pero, ¿qué chiste no lo es? La verdad es que desde tiempos inmemoriales la mayoría de ellos dan la vuelta al mundo, con nuevos afeites y retoques, que a veces consiguen disimular su antigüedad y renovar su gracia. En algunas ocasiones el camino seguido por Locati roza lo burdo o lo vulgar, pero en general se desempeña en un nivel de discreta comicidad y acredita condiciones que, sin duda, irán perfeccionándose a medida que avance en su carrera.

EXITO SIN PRECEDENTES DEL CINE CHECOSLOVACO
SABADO y DOMINGO
"JOE COLA-LOCA"
¡EL MUNDO LOCO, LOCO, LOCO, DEL FAR-WEST...!
2a. semana
FESTIVAL DE PRIMICIAS LAUREADAS:

CinemaScope COLOR
PRIMER PREMIO FESTIVAL DE SAN SEBASTIAN
APTA PARA TODO PUBLICO
HOY "Y EL QUINTO JINETE ES EL MIEDO..." PROH. MEN. 14 AÑOS
MAÑANA "EL ACUSADO"
LUNES "EL ANGEL DE LA MUERTE" PROH. MEN. 18 AÑOS
MARTES "SUEÑO DE AMOR" (EL ALTO MURO)
MIERCOLES "OVEJA NEGRA"
CON CADA PELICULA SE EXHIBE UN CORTO METRAJE DISTINTO
PREMIER CORRIENTES 1565

EL MAYOR SUCESO DEL CINE SOVIETICO EN LOS EE.UU.
ME COMPRE UN PAPÁ
1 AÑO DE EXHIBICION CONTINUA EN EL CARNEGIE HALL DE NUEVA YORK

APTA PARA TODO PUBLICO
ESTRENO Lunes 24
Cines OPERA - RADIO CITY MAR DEL PLATA

LOS HOMBRES SOLITARIOS! LAS MUCHACHAS RAPTADAS! PERSONAJES REALES Y ESCENAS VERIDICAS QUE CONMUEVEN A LA OPINION Y QUE SON ARRANCADAS DE LA VIDA MISMA!

PRODUCCIONES G.S.L. presenta a
TITA MERELLO / JORGE SALCEDO
LOS HIPOCRITAS
SERGIO RENAN
CON LA COLABORACION ESPECIAL DE FERNANDO SIRO
WALTER VIDARTE
MARCELA LOPEZ REY/ESTELA MOLLY/DARIO VITTORI
GUILLERMO BATTAGLIA/FERNANDO VEGAL/JACQUES ARNDT
PAULA GALES/PATRICIA SHAW
ELCIRA OLIVERA GARCES/RODOLFO ONETO
AUTOR Y PRODUCTOR ASOCIADO SIXTO PONDAL RIOS
DIRECCION ENRIQUE CARRERAS
Fotografía ANTONIO MERAYO * Música TITO RIBERO * Escenografía GORI MUÑOZ
Distribuye por ARGENTINA SONO FILM (S.A.C.I.)
PROHIBIDA MENORES DE 18 AÑOS
HOY estreno MONUMENTAL
GRAN NORTE - GRAN SAVOY - GRAN RIVADAVIA
GRAND BOURG - DILECTO - BUEN ORDEN - EL NILO
COLISEO DE FLORES - LOPE DE VEGA - RIALTO - ACONCAGUA - EL PLATA - GRAN LUGANO - RIVAS - NOBEL
HOLLYWOOD - GAONA - EL SOL DE MAYO - GRAN LINIERS, Ciudadela - GRAN LOMAS, Lomas de Zamora - BANFIELD, Banfield
PTE. AVELLANEDA, Avellaneda - MONUMENTAL, Avellaneda - BELGRANO, R. Mejía - PALERMO, Tablada - OCEAN, Morón - SARMIENTO, S. Antonio de Padua
GRAN CASTELAR, Castelar - ATENEO, San Martín - SARMIENTO, Villa Ballester - PUEYRREDON, Wilde - MODERNO, Quilmes - GRAN ADROGUE, Adrogué
SAN MARTIN, Burzaco - URQUIZA, Caseros - OCEAN, S. Lugares - PALACIO, Lanús - LAS FLORES, V. Industriales - MONTE GRANDE, M. Grande - HELIOS, Palomar
GRAN MAR, Mar del Plata

EN SU 11 Aniversario
LA CALIDAD DE SIEMPRE
Clothier
TAPADO TWEED $ 7.900
TAILLEUR FRANELA $ 7.900
Alta costura
AV. SANTA FE 1660
ADHERIDA
Crédito del Plata
Dinners' Club

HOY EN PREMIERE EXTRAORDINARIA LOS CINES
Paramount y Libertador
se honran al presentar
La turbulenta edad cuando la amistad puede ser AMOR y VERTIGO!
"Cautivante. Increíblemente hermosa y pura. Una arrebatadora obra de arte. Inolvidable"
Cecil Wilson en DAILY MAIL (Londres)

La novela de ROGER PEYREFITTE QUE CONMOVIO AL MUNDO! en una magistral realización de JEAN DELANNOY
FRANCIS LACOMBRADE y DIDIER HAUDEPIN
las amistades particulares
PROH. MEN. 18 AÑOS
LOUIS SEIGNER
MICHEL BOUQUET y LUCIEN NAT
Adaptado a la pantalla por JEAN AURENCHE y PIERRE BOST

A PROPOSITO DE "MI QUERIDO DOCTOR"
Dijo la crítica:
'LA NACION' He aquí un film altamente recomendable por su encantadora frescura; su sano humor y su indiscutible vibración humana.
'LA RAZON' El Festival de Mar del Plata contó con esta producción como invitada de honor recibiendo de la crítica alabanzas que hemos encontrado justificadas.
'CLARIN' Es una comedia sólidamente elaborada que posee elementos como para gustar ampliamente al público.
'EL MUNDO' De infinita calidad humana y de arrolladora ternura. Todo en MI QUERIDO DOCTOR es un juego de equilibrio.
'CRONICA' MI QUERIDO DOCTOR jovial, plácida, alegre y de burlona filosofía.

HEINZ RÜHMANN - LISELOTTE PULVER
Un film de KURT HOFFMANN
Cinemascope EASTMANCOLOR
APTA PARA TODO PUBLICO.
D.A.S.A.
...Y EL PUBLICO QUE COLMO LA SALA DEL CINE
2a semana! exclusivamente LUXOR LAVALLE 669 T. 31-3893

MARAVILLOSOS: CHRISTINA SCHOLLIN y JARL KULLE
ADORADO JOHN
PROH. MEN. 18 AÑOS
UN SUCESO! PLAZA - CAPITOL - CALLAO
GRAL. BELGRANO - MAIPU (AVELL.) - OCEAN REX (MAR DEL PLATA)

CINEMATOGRAFOS

AMBASSADOR - Lavalle 777. 31-0700. 14.20, 17.10 y 22. Engalanando la pantalla llega con su gracia juvenil la encantad. JULIE ANDREWS en la superprodúc. más grande del año: LA NOVICIA REBELDE (The sound of music) Magistral direc. de Robert Wise. Esta joya cinematog. es presentada en primicia exclusiva en el nuevo sistema TODD-AO, 70 mm. 6 bandas sonido estereof., color de Luxe. Loc. venta c/8 días antic. v.26

RIZONA - Lavalle 727, 31-6967. 14.40, 18.40 y 22.40: AYER, HOY Y MAÑANA. 13, 16.50 y 20.50: **Las vírgenes.** P|m|18|a. Con. v26

RITE - Diag. Norte 1156. 35-9604. 14, 15.50, 17.40, 19.30, 21.20, 23.10 MODERATO CANTABILE eJeanne Moreau y J. P. Belmondo

STOR - Ctes. 746, 45-5541. 13, 15.30, 17.55, 20.20, 23: Suc. Arg. y **El sexo y la joven soltera.** Una deliciosa comedia, en tecn. (p|m. 14 inc|8 añ.). c|T. Curtis, N. Wood, H. Fonda, M. Ferrer. v.22

TLANTIC - Belgrano 1260. 38-2726. **Un loco c|suerte. El aventur. del Pacífico, Fugitiv. de Zahrain.**

UDITORIO KRAFT - Florida 681. 31-2775. 12.30, 14.20, 16.10, 18, 19.50: Varied. y reest. absoluto: TIEMPOS MODERNOS de Ch. Chaplin y P. Goddard. Aire acondic. Cont. S|restr. Ultima función termina 21.15 hs. v.21

VENIDA - Av. de Mayo 675. De 11 a 24. Not. y **El hombre pacífico.** CS-Tech. Prec., $ 22.

IARRITZ - Suipacha 482. 35-0156. ¿Por qué él le pega a ella? CARY GRANT y LESLIE CARON en maravilloso tecnicolor, 13.40, 16, 18.20, 20.40, 23: PAPA GANSO 13.25, 15.45, 18.5, 20.25, 22.45: **Variedades;** apto pitodo público. v.3|6|

BROADWAY - 12.25, 14.10, 16.10, 18.10, 20.30 y 23: ¡Para reír y divertirse! OPERACION HAREM En cinemasc. y color de Luxe, con Shirley MacLaine, P. Ustinov; 20 y 22.30, Show musical. Sábado trasnoche, v.23

CALLAO - Callao 27. 40-1898. 15.20, 18, 20.30, 23: ADORADO JOHN, c|J. Kulle y Ch. Schollin. 14.45, 17.30, 20 y 22.30; Varied. En breve: **Matrimon. a la Italiana.** v.26

CAPITOL - Santa Fe 1848. 44-2379 14, 16.10, 18.30, 20.45 y 23 hs.: JARL KULLE y CHRISTINA SCHOLLIN en una realiz. magistral del cine sueco: ADORADO JOHN (P|18). 15.55|18.15|20.30|22.45|Not v.26

CASINO CINERAMA - Maipú 336. 45-3500. EL MARAVILLOSO MUNDO DE LOS HERMANOS GRIMM Días hábiles, 15.30, 19 y 22.15 hs. Sábados, domingos y feriados, 13.30, 16.20, 19.10 y 22.15 horas. v.31

CATALUÑA - Ctes. 2046, 47-0662. Cont. 14 hs. P|m|18|a. **Can-can, Las ninfas, Rebelión del deseo.**

CERVANTES-Belgrano 1820. 14.45, 18.30, 22.40: **Sylvia;** 16.40, 20.45: **Diez horas de terror,** p|m|18|a.

COLISEO - Charcas 1119. 41-1115. 5a. semana triunfal. 16.20, 18.30, 20.50 y 23.15 hs.: LA BELLA DURMIENTE DEL BOSQUE La más expres. en BALLET en un film de inigualable belleza. Filmad. en Superpanav. 70 mm. Magic. y 6 band. son|estér. Apto p| todo públ. 15.30, 18, 20.15 y 22.40: S|Arg. Loc. vta. c|3 días antic. v.21

DILECTO - Córdoba 1661. 44-5885. **Los hipócritas,** T. Merello: **Mujeres perdidas,** pro|m|18|a. v21

ELECTRIC - Lavalle 886. 35-1846. **La fragata infernal,** P. Ustinov; **Fronteras de muerte.** v.26

GLORIA - Av. de Mayo 1225. Extr. estr. **La revoltosa,** en tecn. **Marisol rumbo a Río,** Marisol, color. v.26

GAUMONT - Rivadavia 1635. 40-3050. 15.15, 18.50 y 22.15: Noticiario y estr. en "SUPER CINERAMA" EL FABULOSO MUNDO DEL CIRCO Sin restric. En marav.|Technic., c| J. Wayne, C. Cardinale, R. Haywoorth, R. Conte. 18.35 y 22: Show musical. Loc. venta p|hoy y 7 días subsiguientes. v.31|5

GRAN MITRE - B. Mitre 1332. **La revoltosa, Marisol rumbo a Río,** Colores, NO-DO. v.26

GRAN REX - Ctes. 857. 35-7000. PRIMICIA EXCLUSIVA. 13.25, 15.45, 18, 20.35 y 23.10: Sean Connery y Gert Frobe en: DEDOS DE ORO (GOLDFINGER) (APTA PARA TODO PUBLICO). JAMES BOND, el Agente Secreto 007, nuevamente en acción. La acción y la audacia en su apogeo. EN PANAV. Y TECHN. DIR.: GUY HAMILTON. 13, 15.20, 17.40, 20.20 y 22.55: NOT. ARG 20 y 22.35: SHOW MUS. c|FERNANDO TORRES, el Trovador de América. Local. vta. c|3 días ant. v.26

GRAN VICTORIA - Av. de Mayo 882. 34-1493. **Santiago querido.** Leo Dan. M. González, tec.: **El Club del Clan,** P. Ortega. V. Rivas. v.23

GRAND SPLENDID - Sta. Fe 1860. 44-0808. 14.30, 16.20, 18.20, 20.40 y 23.10 Shirley Mac Line y Peter Ustinov en: OPERACION HAREM Cinemascope y color por de Luxe: 16.10, 18.5, 20.5, 22.25: Variedes. Encony. men. 14 años. v2

HINDU - Lavalle 842. 35-1114. 13.15, 14.50, 16.25, 18.5, 19.45, 21.35, 23.20, la película que usted quería ver: MORIR EN BERLIN Sin restricciones la vida personal de A. Hitler y Eva Braun; 14.25, 16, 17.40, 19.20, 21, 22.50: Notic. y variedades. v26

IDEAL - Suipacha 378. 14, 15.50, 17.45, 20, 22.30: Suc. Arg. y EL CABALLITO SIN CABEZA (apta todo público) Nueva creación de Walt Disney, en lujoso y deslumbrante technic. Junio 3: BECKET, el film del año. v26

IGUAZU - Lavalle 940. 35-4431. 13, 14.40, 16.30, 18.30, 20.45, 22.50, UGO TOGNAZZI: EL INSACIABLE SEDUCTOR Prohibida menores 18 años v.26

LIBERTADOR - Corrientes 1334. T. E. 40-7443. 13.50, 16.10, 18.25, 20.40, 23.10: LAS AMISTADES PARTICULARES La obra más célebre de la literatura francesa del siglo XX; 13.30, 15.50, 18.5, 20.20 y 22.50: Act. viv. y Not. Prh. men. 18 años. v26

LOBRAINE - Crrtes. 1551. 13.20, 15.20, 17.45, 20.10, 22.35, de Resnais: **Noche y niebla. La cort. de carmesí, París de noche, Costa Azul.** v.21

LOS ANGELES - Ctes. 1770, 14, 16.10, 18.30, 20.50, 23.10, George Maharis y la excit. C. Baker, en la hist. de amor: SYLVIA (p|18) Lunes, ¡elogiadísimund.!: ME COMPRE UN PAPA, s|restric. ¡Una joya cinemát.! v.23

LUXOR - Lavalle 669. 31-3893. 14.10, 16.10, 18.20, 20.40 y 23. HEINZ RUHMANN y LISELOTTE PULVER en: MI QUERIDO DOCTOR Apta pitodo público, una comedia sublime, con humor y alegría de vivir (en castmancolor). v26

METRO - Cerrito 570. 35-4219. 12.50, 15.12, 17.36, 20.23, 22.7: EL ROLLS ROYCE AMARILLO (P|m|18|a.), panav., metroc., R. Harrison, J. Moreau, S. Mac Laine, Alain Delon, L. Bergman. 14.55, 17.23, 19.52, 22.36: Notic. v26

METROPOL - Lavalle 869. 35-1936. 13, 16.40, 20.45: **Los primeros en la luna,** tec., E. Judd; 15, 19, 23: **El León de San Marcos,** tec. G. Scott. Apta pitodo público. v26

METROPOLITAN - Ctes. 1343, 40-0816, y 1084. 18.15 y 22.10 en punto. Mejor entre las mejores: MY FAIR LADY (Mi bella dama). Apta pitodo púb. 8 Oscares conc. p|la Acad. d|Cienc. y Artes Cinemat. de Hollywood. Rad. tecn. Loc. en vta. p|hoy y 6 días subsig. 17.40, 21.40: Show musical de Virginio Gobbi, v29

MONUMENTAL - Lavalle 780, 13.20, 15|16.55|18.45|20.30|22.50: Not. y: LOS HIPOCRITAS (Prohi|m|18|añ.). Un film valiente... audaz... conmovedor. v.26

MUNDIAL - Crrtes. 959, 35-3545. Cont. Chaplin, El Gordo y el Flaco, Tres Chiflados Dibujos color y C'Scpe. Pluto, Donald, Espaguety, Gato Malandrín, Conejo. Pájaro Carpintero. Superatón. Deportivas, viajes, etc. v|perm.

NORMANDIE - Lavalle 861, 12, 13.45, 15.45, 17.55, 20.25, 22.55: Suc. Arg. y Cont. M. del Plata, 19.55 y 22.25: Show music. y Mañ.: **El acusado.**

PRINCESA - Suipacha 460, 35-1112. 15.10, 19.10, 23.10: **No me mandén flores,** tecn., D. Day, 13.5, 17.5, 21.5: **El americano feo,** tecn. M. Brando. $ 60.

REAL - 45-3600. Cont. dde. 12 hs. Festival c|dibujo c|color.: Gonzalito, Gato Malandrín, etc. v26

RENACIMIENTO - Lavalle 925. **El sorpasso,** con V. Gassman y Spask. Horas: 14, 16.5, 18.10, 20.15, 22.35. Cont. Proh. m|14|añ. e inc. men. de 18 añ. Próx.: **El tren,** c|B. Lancaster. v.3

ROSE MARIE - Ctes. 780, 45-6448. Cont. Proh. 18 añ. **Fruto salvaje, Nuestros hijos,** J. Gabin. v.23

ROXY - Ctes. 585, 49-7061. Cont. Not. **Amores difíciles,** p|18|a. Vittorio Gassman Mañ.: **Mujeres a la italiana,** p|18|añ.

SARMIENTO - Lavalle 852, 35-3338. Loc. num. ESTRENO. 13, 14.50, 16.45, 18.45, 20.55 y 23.10. S. Mac Laine y P. Ustinov en: OPERACION HAREM En magn. tecn. 12.50, 14.40, 16.30, 18.30, 20.30, 22.45; Varied. v3

SELECT LAVALLE - Lavalle 921. 35-0235. **La espada redentora,** G. Barray. G. M. Canale, en Pan. y Techn.: **Día de justicia,** R. Scott, J. Carrol. Sin restr. Cont. v23

SUIPACHA - Suipacha No 442. 14, 15.45, 17.50, 20.20, 22.50: Suc. Arg., Varied. y SAMMY, LA FOCA LOCA. S|restric. Una divertida creac. de W. Disney, en brillantes colores. Gr. éxit. en sus 19 sem. Próx.: SERVICIO DE HOTEL. v.26

PARIS - Lavalle 769, 31-2916. Contin., en tecn. **La ronda, El último paraíso,** p|p|m|18|añ. v.24

PLAZA - Corrientes 939, 35-7777. Estreno. Hermoso film de cautivante simpatía y humanidad arrolladora. 13.30, 15.45, 18, 20.30, 23: ADORADO JOHN J. Kulle y Ch. Schollin. 13.30, 15.30, 17.45, 20.15 22.45; Varied. (Prog|prohibmen|18|años).

PREMIER - Ctes. 1565, 46-2113. Fest. C|Checoslov. 14, 15.40, 17.40, 20.10, 22.40: Not. y **Y el quinto jinete es el miedo** (pr|14). Cinem. Elogiada. Fest. M. del Plata. 19.55 y 22.25: Show music. y Mañ.: **El acusado.**

MEDRANO - Ctes. 3976, 86-3501. Cont. Suc. Arg. **Los valientes mueren de pie. El alocado alférez.** v26

PALACIO DEL CINE - Riv. 3636, 88-4818. S. Mac Laine y P. Ustinov, 14.40, 18.50, 22.30: **Operación harem,** manav. tecnic.: 16.50, 20.30: **Son cosas de mujeres.** v26

BOCA - Riv. 3753, 87-1517. Cont. 15.35, 19.25, 23.10: **Los valientes mueren de pie,** c|F. Sinatra; 14, 17.40 y 21.30: **El alocado alférez;** 15.25, 19.5, 22.55: Suc. Arg. v21

BARRACAS y BOCA

OLAVARRIA - 21-0454. Nacidos para cantar, La edad de la inocencia, La cárcel de Cananes. v25

BELGRANO

BELGRANO - 73-5691. 14, 17.30 y 21.10: 10 horas de terror; 15.35, 19.15, 22.55: Sylvia. v26

CABILDO - Cabildo 2347. 73-3852. Topkapi, Safari sensacional, Bob Hope. Cont. Sin restr. v26

GRAL. BELGRANO - 73-7200. Cont. 15.15, 19.10, 23: **Adorado John;** 17.35, 21.5: **Amar.** Pro|m|18|a. v21

GRAL. PAZ - Cabildo 2702. 701-1212. Cont. 13.40, 17.25, 21.10: **Un amor del otro mundo;** 15.30, 19.15 y 23: **Operación harem,** c|S. Mac Laine, P. Ustinov. v26

GRAN SAVOY - Cabildo 2829. 701-1500. Prog. pro|h. men. 18 años: 16.15, 19.50, 23: **Los hipócritas;** 14.40, 17.40, 21.10: **El amor bestial.** v26

IDEAL MONROE - Monroe 3245. **Devuélvanme mi hija. Cuando lloran los violines.** Niños $ 50. v27

TROCADERO - Lavalle 820. 35-1455. 13.30, 15.30, 17.35, 19.45 y 22.15: Varied.; 13.50, 15.55, 18, 20.30 y 23: TABU **Mundo prohibido** En colores, P|18 años. v26

ALMAGRO

ALCAZAR - Crrtes. 4636, 86-3970. **Rumbo al infinito, Algo de virtud, La flecha y el leopardo.** v23

HOLLYWOOD - 86-4213. Cont. Suc. Arg., Los hipócritas, Mujeres perdidas, Hijo de hombre, pr|h|m|18. v26

MEDRANO - Ctes. 3976. 86-3501. Cont. Suc. Arg. **Los valientes mueren de pie. El alocado alférez.** v26

PRINCESA - Suipacha 460, 35-1112. 15.10, 19.10, 23.10: **No me manden flores,** tecn., D. Day, 13.5, 17.5, 21.5: **El americano feo,** tecn. M. Brando. $ 60.

REAL - 45-3600. Cont. dde. 12 hs. Festival c|dibujo c|color.: Gonzalito, Gato Malandrín, etc. v26

ROCA - Riv. 3753, 87-1517. Cont. 15.35, 19.25, 23.10: **Los valientes mueren de pie,** c|F. Sinatra; 14, 17.40 y 21.30: **El alocado alférez;** 15.25, 19.5, 22.55: Suc. Arg. v21

CABALLITO

ASAMBLEA - 923-3222. **El tulipán negro, Para nosotros no hay adiós. El misterio del 3er. piso.** v26

LEZICA - Riv. 4622, 16.55, 22.10: **Nacidos para cantar, Marisol rumbo a Río, El cariboso, S|restr.**

MORENO

MORENO - Riv. 5050, 90-4303, 14, 18.30, 22.45: Soraya; 16.10, 20.40: **Tres noches de amor.** P|14|a. v26

PELLEGRINI - 59-1607. **El Tulipán Negro, Alain Delon; Vacaciones en Ischia, La ventana.** S|r. v23

RIO DE LA PLATA - Avdas. Paraí y Gaona, 89-0844. 14.40, 18.50, 22.30: **Operación Harem,** c| S Mac Laine, P. Ustinov; 17 y 20.35: **Dos caras de la ley.** v26

COLEGIALES

ARGOS - 54-0673. 15.25, 19.10 y 23: **Los valientes mueren de pie;** 14, 17.20 y 21.10: **El alocado alférez;** 18.50, 22.40: S. Arg. (Inc. men. 14 años). v26

GRAN CORDOBA - 773-0700. Topkapi, Amarga es la gloria, El ratón en la Luna. Niños $ 50. v26

RIALTO - 86-8764. **Los hipócritas,** T. Merello, J. Salcedo; **Mujeres perdidas,** G. Lousseck. P|18, v23

MIGNON - Juramento y Cabildo. **Sylvia,** G. Maharis; **Diez horas de terror,** pro|h|m|18|a. v26

PRINCIPE - Cabildo 2327. 73-2781. Creación de W. Disney: **El caballito sin cabeza, El abombado.** v26

RITZ - Cabildo 685. 77-0686. **El refidero,** A. Alcón; **Los evadidos,** J. Salcedo. Cont. P|18|a. v26

BOEDO

CUYO - Boedo 858. 97-6975. 14.20, 18.45, 22.50: **Tres noches de amor,** tecn., C. Sinak; 16.35, 20.50, Soraya en: **Los tres rostros de una mujer,** tecn. P|14|años.. v22

EL NILO - 97-2984. **Los hipócritas,** J. Salcedo, T. Merello: **Mujeres perdidas, Procesado 1040.** P|18|a. v21

LOS ANDES - 97-4233. **El caballito sin cabeza, La leyenda de Lobo, La isla encantada,** Cont. v26

BOCA - Riv. 3753, 87-1517. Cont. 15.35, 19.25, 23.10: **Los valientes mueren de pie,** c|F. Sinatra; 14, 17.40 y 21.30: **El alocado alférez;** 15.25, 19.5, 22.55: Suc. Arg. v21

RIVERA INDARTE - Riv. Indarte 54. 66-7500. Cont. 14.30: Var.; 15, 18.50 y 22.45, la fam. obra de H. G. Wells: **Los primeros en la Luna.** El león de San Marcos. v21

SAN JOSE DE FLORES-Riv. 7350, 611-5989 **Con gusto a rabia, Primero yo.** P|18|años. v23

FLORESTA

BUENOS AIRES - 68-2525. **Invasión secreta, El gran escape, Aventuras en el Pacífico,** s|r. Niños $ 50. v21

CALIFORNIA - 69-6092. **Sammy, la foca loca. La fuga de los caballos blancos. La hab. del contrabando.** v.23

FLORESTA - 67-5639. **Nacidos para cantar, Noches de Casablanca, El enamorado.** Calefacción. v.25

GAONA - 59-2551. **Los hipócritas,** Tita Merello; **Los evadidos, La bestia debe morir.** v.25

GRAN RIVADAVIA - Rivad. 8636. 69-1356. Continuado. **Los hipócritas, Mujeres perdidas** (Proh|18|a.) v.26

LOPE DE VEGA - L. de Vega 1744. 64-4343. **Los hipócritas, Mujeres perdidas,** Prh|18|a. Calefac. v23

LINIERS

GRAN LINIERS - 632-2266. P|18. 13.50|15.50|20|23.10. **Los hipócritas; Noches y mujeres proh.** v21

FLORES

COLISEO - Bonorino 36. 63-6131. 16.20-19.35-22.50: **Los hipócritas!** 14.55-18-21.10: **Mujeres perdidas,** P|18 v26

CONTINENTAL - Carabobo 945. 63-2218. **Invasión secreta, Ataque, Los alegres ladrones.** v23

FENIX - 612-8858. 16.35, 20.40: **El alocado alférez;** 14.40, 18.30, y 22.35: **Los valientes mueren de pie,** v21

FLORES - Rivad. 6661. 63-3701. Cont. 15.50, 19.30 y 23.5. comicidad y color: **Operación Harem, S. Mac Laine;** 14.10, 17.40, 21.20: **La estatua desnuda,** S. Loren. v21

PUEYRREDON - Rivad. 6871. 612-0389. Cont. 15, 18.45, 22.40: Suc. Arg. y **Los valientes mueren de pie** c|F. Sinatra. Inc|m|14; 13.35, 17-20.55: **El alocado alférez.** v21

RIVERA INDARTE - Riv. Indarte 54. 66-7500. Cont. 14.30: Var.; 15, 18.50 y 22.45, la fam. obra de H. G. Wells: **Los primeros en la Luna.** El león de San Marcos. v21

SAN JOSE DE FLORES-Riv. 7350, 611-5989 **Con gusto a rabia, Primero yo.** P|18|años. v23

FLORESTA

BUENOS AIRES - 68-2525. **Invasión secreta, El gran escape, Aventuras en el Pacífico,** s|r. Niños $ 50. v21

CALIFORNIA - 69-6092. **Sammy, la foca loca. La fuga de los caballos blancos. La hab. del contrabando.** v.23

FLORESTA - 67-5639. **Nacidos para cantar, Noches de Casablanca, El enamorado.** Calefacción. v.25

GAONA - 59-2551. **Los hipócritas,** Tita Merello; **Los evadidos, La bestia debe morir.** v.25

GRAN RIVADAVIA - Rivad. 8636. 69-1356. Continuado. **Los hipócritas, Mujeres perdidas** (Proh|18|a.) v.26

LOPE DE VEGA - L. de Vega 1744. 64-4343. **Los hipócritas, Mujeres perdidas,** Prh|18|a. Calefac. v23

LINIERS

GRAN LINIERS - 632-2266. P|18. 13.50|15.50|20|23.10. **Los hipócritas; Noches y mujeres proh.** v21

Estrenóse "Diálogos de Carmelitas", del maestro F. Poulenc

La segunda función correspondiente a la serie de gran abono en la temporada lírica oficial del teatro Colón coincidió con el estreno sudamericano de la ópera en tres actos y 12 cuadros "Diálogos de Carmelitas", con música de Francis Poulenc, basada en un libreto de Georges Bernanos. Ella fue confiada al maestro Jean Fournet, quien reaparecía ante nuestro público, interviniendo, además, varios calificados artistas líricos franceses.

Ha sido el compositor Francis Poulenc, desaparecido hace poco más de dos años, una de las figuras más interesantes y originales de la música de nuestro tiempo. En una época de transición, convulsiva y atormentada, de extrema inquietud espiritual, en la que pugnan las orientaciones más dispares y encontradas, y en la que se manifiestan los experimentos más audaces y atrevidos, que no siempre parecen responder a una sinceridad absoluta y auténtica necesidad de expresión interior, el arte de Poulenc se ha mantenido en una completa independencia de criterio. Resulta bastante difícil de clasificar: nítido, sonriente y sereno, si vez no muy profundo, pero siempre elegante y fino, es la consecuencia de las íntimas convicciones del artista. Progresivamente se han ido acentuando un matiz de suave misticismo y una tonalidad más seria y reflexiva.

Antiguo integrante del famoso Grupo de los Seis, en París, junto con Honegger, Milhaud, Auric, Durey y Germaine Taillefere, pronto se destacó la música de Poulenc, acusando contornos propios, con un típico acento, juvenil y desenfadado, que respondía bien a la estética imperante en Francia durante el período que siguió a la primera guerra mundial. Era un arte que coincidía bastante con las sugestiones del poeta y escritor Jean Cocteau (en pugna con las exageraciones del impresionismo) y el ejemplo del compositor Erik Satie.

Luego, en una evolución en que se manifiesta un dominio cada vez mayor de los recursos técnicos, fue acumulando una producción de mérito notable, ajeno a las innovaciones de otros creadores, y realizando una nutrida cantidad de partituras hábilmente cinceladas y de muy grata resonancia, en las que responde fundamentalmente a una de las características primordiales del arte latino, en su claridad, concisión y agudo sentido de la forma.

El teatro musical de Poulenc responde evidentemente a las mencionadas orientaciones de su personalidad, que le permiten sobresalir tanto en el "ballet" (con obras como la juvenil "Les Biches", para la compañía de Sergio Diaghileff; el concierto coreográfico "Aubade", conocido entre nosotros a través de la versión plástica de Margarita Wallmann; "L'éventail de Jeanne" y "Les mariés de la Tour Eiffel", en colaboración con otros músicos, y "Les animaux modèles" (inspirado en las fábulas de La Fontaine) como en el género lírico propiamente dicho (con la ópera bufa "Les mamelles de Tiresias", basada en un drama surrealista de Apollinaire; los monodramas "La voix humaine" y "La Dame de Monte Carlo", según Cocteau, y la obra que ahora nos ocupa), o en la música de escena, para piezas de Giraudoux, Bourdet, Anouilh, Salacrou y Sir James Barrie.

"Diálogos de Carmelitas" fue compuesta entre 1953 y 1955 (y orquestada al año siguiente), por invitación del ingeniero Guido Valcarenghi, presidente de la Casa Ricordi. El libreto fue extraído del drama homónimo de Georges Bernanos (que en un principio había sido escrito para un guión cinematográfico del padre Raymond Bruckberger y Philippe Agostini), basado a su vez en la novela de Gettrude von le Fort "La última al cadalso", donde se comenta un lamentable episodio histórico.

Fue estrenada a principios de 1957 en la Scala de Milán, según la traducción italiana de Flavio Testi, en una interpretación en la que intervinieron, en los papeles principales, Virginia Zeani, Gianna Pederzini y Leyla Gencer, con la dirección de Nino Sanzogno. Pocos meses después se representó en la Opera de París, en la versión original, con el concurso de Denise Duval, Denise Scharley, Régine Crespin y el maestro Pierre Dervaux. En ambas oportunidades alcanzó un notable éxito, habiéndose dado luego con mucha frecuencia en numerosos teatros líricos europeos y americanos.

No vamos a ocuparnos, por supuesto, sobre los excepcionales valores literarios del texto, ampliamente conocido, del ilustre escritor francés, ya que ellos fueron juzgados con motivo de las representaciones habladas de "Diálogos de Carmelitas" en Buenos Aires, a cargo del Teatro Universitario Franco-Argentino, dirigido por Simone Garma, y la compañía española de José Tamayo. El tema fundamental, como se sabe, gira en torno del temor a la muerte, con las angustias y las vacilaciones que trae aparejadas.

Para comentar el texto de Bernanos, tan depurado y de tan elevados méritos, Poulenc ha debido superar varios problemas de orden técnico, tanto desde el punto de vista dramático como prosódico. Se ha cenido voluntariamente a las menores inflexiones de la palabra, así como al sentido general del discurso, que comenta por medio de un lenguaje musical bastante sencillo y tradicional, en base a pequeñas fórmulas melódicas o complejos armónicos, que hace escuchar reiteradamente, alcanzando por momentos valores temáticos definidos.

Sobre ese fondo sonoro, discreto y cambiante, de grato colorido orquestal, se expone la línea de canto, siempre en un primer plano. En ella Poulenc, como se ha señalado muy acertadamente, responde a los antiguos principios dramáticos de Monteverdi: "El estilo recitativo es cuando se habla cantando; el estilo lírico, es cuando se canta hablando". Mediante la fusión de esos principios, o su yuxtaposición, logra plasmar frases melódicas de notable sugestión y belleza, en su multiplicidad de acentos. El tono general de la obra es bastante pausado y de suaves matices, dando un poco la sensación de la pintura a la acuarela. Tal vez hubiese exigido un tono más vigoroso, sobre todo para describir las escenas alusivas a la Revolución Francesa.

Desde el punto de vista formal el autor se mantiene apartado simultáneamente de los moldes tradicionales de la ópera y de los principios wagnerianos, logrando interesantes resultados. La obra comprende en conjunto 12 cuadros, de valor diferente, unidos por breves comentarios orquestales y algunos intermedios a telón bajo.

Entre los mejores pasajes de la ópera, que conserva un característico plano de uniformidad, debemos citar, en el primer acto, el tercer cuadro, con el diálogo entre Blanca y sor Constanza, que incluye pasajes graciosos y animados, y el cuarto, relativo a la muerte de la priora, atormentada en sus últimos instantes por las dudas y el temor. El segundo es más pálido y la escena final hubiese exigido evidentemente un tratamiento distinto, de mayor fuerza y dinamismo, cuando irrumpen los revolucionarios en el convento. En el acto final sobresalen las escenas en la conserjería, y sobre todo el último cuadro, en la Plaza de la Revolución, teatral y efectivo, en su tono realista con la oposición que se establece entre la horrible escena de la guillotina y los cánticos de las carmelitas, firmemente sostenidas por su fe.

Teniendo en cuenta la complejidad de la obra, a cuya realización concurren diversos elementos, la versión que se brindó de "Diálogos de Carmelitas" alcanzó un nivel aceptable, aunque hubo algunos inconvenientes y accidentes en la parte técnica, francamente objetables, y que debieron ser subsanados en los ensayos previos. Además, lamentablemente, la prestigiosa soprano Denise Duval, enferma, actuó en evidente inferioridad de condiciones, en la parte de Blanca de la Force (sor Blanca de la Agonía de Cristo). Tanto es así, que el director general del teatro, arquitecto Juan P. Montero, antes de iniciarse el último acto, después de un intervalo que se prolongó desmesuradamente, debió explicar al público esa situación. No obstante, la mencionada artista puso de manifiesto su excelente juego escénico y una admirable comprensión del personaje.

Sobresaliente fue la actuación de la mediosoprano Hélene Bouvier en el papel de la priora del Carmelo, culminando su magnífica actuación en la ya citada escena final del primer acto, a la que imprimió mucho vigor. Andrea Guiot trazó una acertada madre María de San Agustín, la nueva priora, muy expresiva, aunque quizá exagerando un tanto su severidad. La soprano Lillianne Merton puso de manifiesto muy satisfactorias cualidades vocales personificando a sor Constanza de Saint Denis: su voz es fresca y atrayente, y acciona además con desenvoltura.

El barítono Gabriel Bacquier demostró ponderables aptitudes, actuando con autoridad y sentido del estilo en la parte del Marqués de la Force. En carácter la labor de Suzanne Sarroca. Completaron el reparto, de acuerdo con sus méritos respectivos, Ida Terkiel, Adriana Cantelli, Renato Sassola, Nino Falzetti, Gian-Piero Mastromei, Osvaldo Cesari, Eugenio Valori, Ricardo Yost, Walter Maddalena, José Crea, Susana Provenzano, Hélene Aslan y Michel Sardi. Debemos hacer la salvedad, no obstante, de que el francés de algunos elementos locales resultó incomprensible. Con seguridad y eficacia se desempeñó el coro, preparado por el maestro Tulio Boni.

Excesivamente estática y sin mucha imaginación la "mise en scène" del "régisseur" Maurice Jacquemont, sobre todo en los finales de los dos últimos actos, donde hubiese sido oportuno otro tratamiento. Original la escenografía de Suzanne Lalique (quien diseñó también el vestuario), oponiéndose al tono esquemático de las grandes líneas algunos detalles realistas de los muebles y utensilios; varios de los cuadros son de fina sugestión. La versión orquestal del maestro Jean Fournet, bien secundado por la orquesta estable del teatro, resultó muy equilibrada y expresiva, aunque tal vez habría convenido dar mayor animación y fuerza a algunos pasajes, para lograr francas oposiciones en el discurso. El público del gran abono recibió con sostenidos aplausos el estreno de "Diálogos de Carmelitas".

Estrenos del día

AMBASSADOR: "La novicia rebelde", con Julie Andrews y Christopher Plummer. Dirección: Robert Wise.

BROADWAY, GRAND SPLENDID, SARMIENTO Y OTROS: "Operación harem", con Shirley MacLaine y Peter Ustinov. Dirección: J. Lee Thompson.

HINDU: "Morir en Berlín", documental sobre la vida de Adolfo Hitler.

LIBERTADOR Y PARAMOUNT: "Las amistades particulares", con Francis Lacombrade, Didier Haudepin. Dirección: Jean Delannoy.

MONUMENTAL Y OTROS: "Los hipócritas", con Tita Merello, Jorge Salcedo y otras figuras. Dirección Enrique Carreras.

METROPOL: "El león de San Marcos", con Gordon Scott y Gianna-María Canale. Dirección: Luigi Capuano.

Reemplázase a Denise Duval en el teatro Colón

La dolencia que afecta a la soprano Denise Duval, a consecuencia de la cual estuvo a punto de ser interrumpida la función del estreno de "Diálogos de Carmelitas", ha motivado que el teatro Colón debiera encarar su reemplazo para las venideras presentaciones de esa ópera. Para ello se requirió, a París, el concurso de la señora Florence Raynal, integrante del elenco de la Opera Comique, que en ocasiones recientes asumió allí el papel creado por su colega actualmente impedida de actuar. Circunstancias favorables han posibilitado que la señora Raynal emprendiera viaje a nuestra capital en el día de ayer, para llegar en la fecha a Ezeiza y tomar parte a partir de esta noche en las representaciones de "Diálogos de Carmelitas".

Debutará hoy el conjunto de danza ucraniano

Por no haber llegado a tiempo los elementos necesarios para la presentación en el Luna Park del anunciado espectáculo del Conjunto de Danzas Populares de Ucrania, el debut de esta agrupación, que no pudo realizarse anoche, tendrá efecto hoy. En consecuencia, las localidades que se expendieron para la función de ayer son válidas para la de esta noche.

Exhibición de cortometrajes

En el auditorium de la Subsecretaría de Cultura, avenida Figueroa Alcorta 2270, serán proyectados hoy tres cortometrajes nacionales premiados en nuestro país: "Exposición", de Juan Berend; "El lazo de agua", de José Ramón Luna, y "Bienvenido", de José Stagnaro. Previamente, a las 20, el crítico Jorge Miguel Couselo se referirá a la trascendencia internacional del cortometraje argentino. La entrada será libre.

Cortos italianos

En la biblioteca Benedetto Croce, del Instituto Italiano de Cultura, Charcas 1149, 3er. piso, se realizará hoy a las 18 una exhibición de cortometrajes de origen italiano. La entrada será libre.

TV: Enfoques

HOY

CULTURALES

Canal 7 proyectará a las 22, en el ciclo denominado "Biografías", un documental sobre la vida y la tarea llevada a cabo por el sindicalista norteamericano John F. Lewis, representante del gremio de los mineros de los Estados Unidos, y a las 22.30 "Recordando con cine", en cuyo desarrollo se proyectarán partes explicadas de los films "El grito", de Michelangelo Antonioni, y "Ser o no ser", de Ernest Lubisch. Canal 13 pondrá en el aire a las 11.30, en la serie "Enciclopedia en TV", los documentales "Glándulas endocrinas" y "La semilla", con narraciones de Amadeo Ottalagano.

TELETEATROS

Canal 7 televisará a las 17 "Teleteatro para la hora del té", con la participación estelar de María Concepción César, Alberto Argibay, Alma Vélez, Pedro Buchardo, Eduardo Nobili, Enrique Talión, Ismael Callejas y Martha Quinteros. Teleonce exhibirá a las 16.30 "Para el tiempo del trigo", en el ciclo "Teleteatro hogareño", con la interpretación de Carlos Cores, Alba Castellanos, Elizabeth Killian, Lidia Lamaison, Lalo Hartich y Federico Luppi. Canal 13 transmitirá a las 17.30 "Teatro Palmolive del aire", representándose la pieza "Mis tres amores".

REVOLUCIONARIO PRODUCTO
PICA AL APLICAR
Magnífico despertar
Sólo tres veces por semana
ESPONTANEA INTENSIVA
M. R. Cert. Nº 24061 "B"
Embellecerá su piel
Laboratorio
César L. Fabbri S. R. L.
Arenales 2336, bajo, 1. 80-3537

AL ESTILO EUROPEO ¡CORTINAS...!
Un modelo para cada ambiente...
Tergales bordados: $ 2.900.— (2,50 alto)
Terylene: $ 1.620.— (2,20 alto)
Dicrolene: $ 1.500.— (hasta 2,40 alto)
FACILIDADES...
DECORACIONES SANTA FE — Avenida Santa Fe 3371

UNA PELICULA QUE PRESTIGIA Y DA JERARQUIA AL CINE ARGENTINO!!
"LA LIMPIA VERSION DE UN MITO CLASICO... LA REALIZACION ESTA RESUELTA EN UN PLANO DE ALTA CALIDAD FORMAL". LA NACION
"IMPORTANTE Y ATRACTIVA PELICULA NACIONAL. AFIRMACION DE MERITOS DE ESTA IMPORTANTE NOVEDAD DE NUESTRO CINE". CLARIN
"FUERZA DRAMATICA EN UN FILM NUESTRO. "EL REÑIDERO" SURGE COMO UNA EXPRESION DE CINE NACIONAL QUE TRASCIENDE LIMITES COMUNES" EL MUNDO
"VIOLENCIA Y PASION EN UN FILM NACIONAL". LA RAZON
"ES UNA PRODUCCION DIGNA". CRONICA
PROTAGONISTAS MASCULINOS POR ORDEN ALFABETICO: ALFREDO ALCON, FRANCISCO PETRONE, JORGE SALCEDO y LAUTARO MURUA
PROTAGONISTAS FEMENINOS POR ORDEN ALFABETICO: FINA BASSER, MIRYAM DE URQUIJO, MILAGROS DE LA VEGA
DIRECCION RENE MUGICA
ARGUMENTO ORIGINAL DE SERGIO DE CECCO
EL REÑIDERO
2ª SEMANA Gran Cine OCEAN
PROHIBIDA MENORES 18 AÑOS — DISTRIBUIDA POR ARGENTINA SONO FILM (S.A.C.I.)
Y EN LA MEJOR SALA DE SU BARRIO

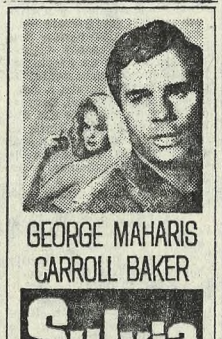
GEORGE MAHARIS
CARROLL BAKER
Sylvia
2ª semana
OPERA 13.35 - 15.50 - 18.05 hs.
LOS ANGELES
CERVANTES - MIGNON - BELGRANO
Prohib. men. 18 años

VEA LOS MUNDOS PROHIBIDOS DE
DIABOLICA TREMENDA 4ª SEMANA TABU INCREIBLE INSOLITA
TROCADERO
EASTMANCOLOR
Pron. men. 18 años

RECLAMADO POR EL PUBLICO VUELVE EL FILM LAUREADO!!!
DIVIERTASE EN GRANDE!!!
Cary Grant - Leslie Caron en
"PAPA GANSO" (no era papá ni ganso)
Trevor Howard — TECHNICOLOR
6ª SEMANA DESDE HOY BIARRITZ
SUIPACHA 482
APTA PARA TODO PUBLICO

¡EL MEJOR HUMOR PARA ESTA SEMANA!
¡Detectives, líos, perros, chicos, ladrones y SAMMY!
El Caballito Sin Cabeza
WALT DISNEY presenta
Sammy, la foca loca
TECHNICOLOR — APTAS PARA TODO PUBLICO
2ª semana IDEAL 14.15 - 16.05 - 18.15 20.45 - 23.15 Hs. PRINCIPE
19ª semana SUIPACHA 14.10 - 16.15 - 18.20 20.30 - 23.00 hs.

LOS PUEBLOS NO TIENEN MEMORIA?
1945 FIN DE LA GUERRA
1965 VIETNAM, LAOS y ahora...
HITLER y EVA BRAUN
morir en berlin
HOY estreno HINDU
LAVALLE 842
APTA PARA TODO PUBLICO

HOY estreno
Un Mes en el Campo
de IVAN TURGUENIEV
AUDITORIO KRAFT
FLORIDA 681 T. E. 31-2775
LOCALIDADES EN VENTA

20th Century Fox presenta
SHIRLEY MacLAINE
PETER USTINOV — PREMIO AL MEJOR ACTOR DE REPARTO DE LA ACADEMIA DE HOLLYWOOD
RICHARD CRENNA
en la comedia cinematográfica más alegre y divertida que Ud. habrá visto en mucho tiempo!
Operación Harem (John Goldfarb, Please Come Home)
INC MEN 14 AÑOS
JIM BACKUS
SCOTT BRADY
FRED CLARK
WILFRID HYDE-WHITE
HARRY MORGAN
PRODUCCION STEVE PARKER
DIRECCION J. LEE THOMPSON
CINEMASCOPE COLOR De LUXE
HOY GRAN ESTRENO BROADWAY Localidades en venta con anticipación
SARMIENTO - GRAND SPLENDID
GRAL. PAZ / FLORES / PALACIO DEL CINE / RIO DE LA PLATA

7 DIAS MAS Y LLEGARAN AL CINE IGUAZU!
los maniáticos
TIPOS DE ESTA CLASE (MUY COMUN)
SON AUSPICIADOS POR LA
LIGA DE MADRES DESNATURALIZADAS Y LA FEDERACION DE MADRASTRAS PERVERSAS
PROH. MEN 18 AÑOS

JULIE ANDREWS • CHRISTOPHER PLUMMER
(Laureada como la mejor actriz del año)
en la comedia de RODGERS y HAMMERSTEIN
LA NOVICIA REBELDE
(THE SOUND OF MUSIC)
con RICHARD HAYDN
Peggy Wood • Charmian Carr, The Bil Baird Marionettes y ELEANOR PARKER
producida y dirigida por ROBERT WISE
TODD-AO 70 mm Color de LUXE
APTA PARA TODO PUBLICO
EXCLUSIVAMENTE, GRAN CINE
HOY SENSACIONAL ESTRENO Ambassador LAVALLE 777
3 funciones diarias a las 14,20 - 18,10 y 22,00 hs.
LOCALIDADES EN VENTA CON 8 DIAS DE ANTICIPACION

CINEMATOGRAFOS

MATADEROS

ALBERDI - J. B. Alberdi 6169. 68-0496. **El reñidero, Mujeres perdidas, La calle del pecado.** v.23
ASTRO - Tellier 2361. 68-0682. **Sammy, la foca loca; Espadachín del diablo, Jaguar del Amazonas.** v24

NORTE

BLEU - Sta. Fe 2541. 82-5845. **El pícaro seductor, El reposo del guerrero** (Proh18a.). Pl. $ 40.
ROXY - Las Heras 2460. 83-0158. **El reñidero, Los evadidos, Bajo un mismo rostro.** v.23

ONCE

ALBA - 97-3760. 17.20 y 22.40: **Top-kapi: Una luz en la noche, Alarma a bordo del Valiant.** v23
LORIA - 87-1438. **El reñidero.** A. Alcón; **Los evadidos,** T. Merello; **La mujer desnuda** (Proh18). v21
MAJESTIC - Pueyrredón 230, 87-9636. Cont. Calefacción. 14, 18.20 y 22.50: TRES NOCHES DE AMOR c/Catherine Spaak; 16 y 20.30: LOS TRES ROSTROS DE UNA MUJER. c/SORAYA y Alberto Sordi. Prog. en Technie. (Proh14años). En escena gran show musical. Sábado noche plat. numeradas. v.22

PALERMO

BLANC - Sta. Fe 3063. 83-1846. **El reñidero, Los evadidos** (Proh. 18 años). Cont. v.26
COLISEO - Serrano 2437. 71-1720. **El reñidero;** A. Alcón; **Los evadidos, A fierro muere** (Proh18). v.27
GRAN NORTE - Santa Fe 3730. 72-8468. 15.50, 19.15 y 22.40: **Los hipócritas,** Tita Merello; 14.20, 17.25 y 20.50: **El amor bestial,** doc. técnic. (Proh18a.). v.26
NATIONAL - S. Fe 5280. 771-2760. **Furia maldita, Los malvados de Yuma, Las 7 caras del Dr. Lao.** v.23
ODEON - Sta. Fe 3363. 80-0687. 14, 18.20 22.40: Tonicapi; 16.15 20.40: **El hombre de Río.** v.26
PARK - S. Fe 4196. 71-3404. **Tres noches de amor;** A. Sordi y Soraya en: **Los tres rostros de una mujer** (Pr14). v.26
ROSEDAL - 72-3101. 17.50 y 22.45: A. Delon, **El tulipán negro;** 15.50, 20.40: **Cartouche.** 14.15 y 20: Var. v.23

PARQUE PATRICIOS

RIVAS - Rioja 2054. 91-1841. **Los hipócritas, Mujeres perdidas. Esta es mi ley.** v25
SAENZ - Av. Sáenz 449. 91-8455. **El reñidero, Los evadidos, Detrás de un largo muro.** Ph18a. v.23

SAAVEDRA

AESCA - 70-8419. **Nacidos para cantar, La edad de la inocencia, Una bala es mi testigo.** v.25

SUR

BUEN ORDEN - 23-7385. Calef. **Los hipócritas,** T. Merello; **Mujeres perdidas,** J. Salcedo. P18a. Cont. v.23
CARLOS GARDEL - 34-7155. 17.40 y 22.40: **Invasión secreta, Escuadrón 633, Las amazonas de Roma.** v.25
CECIL - 34-5461. 17.20 y 22.30: **Dos seductores. El regreso del infierno, Piratas del Caribe.** Niñ. $ 50. v25
CONSTITUCION - 23-0248. Cont. **Tres noches de amor;** 16 y 20.20: **Tres rostros de mujer.** P18a. v23
GRAN SUD - 23-6844. Cont. **Los valientes mueren de pie.** Tecn.: **El rifle.** Tec. Siresir. v25
GRAN UNION - 97-2565. Calef. **El amor bestial,** doc. técnic. (Proh18a.). v.26
NATIONAL - S. Fe 5280. 771-2760. **Furia maldita, Los malvados de Yuma, Las 7 caras del Dr. Lao.** v.23
SELECT SAN JUAN - Av. San Juan 2540. 97-5908. **Sammy, la foca loca, La máscara del Dr. Syn, El tesoro del lago de plata.** Niñ. $ 40. v.23

VILLA DEL PARQUE

PARQUE - 50-4448. **El tulipán negro, Cartouche, el aventurero; Genio y figura,** c/B. Keaton. Niñ. 60. v.26
SOL DE MAYO - 50-5568. **Los hipócritas, T. Merello; Mujeres perdidas, Los acusados.** P18. v.22

VILLA DEVOTO

ACONCAGUA - 50-5008. **Los hipócritas, Placeres conyugales, Procesado 1040.** v.25
DEVOTO - 50-1443. **La revancha de Frankenstein, 13 fant. siniest., El caser. mister., El mdo. petrificad.** v.23
LASTRA - 50-4533. 17-21.55: **No me mandeu flores; 20.19: 20 kilos de tiros. La ley del más fuerte.** v.23
NOBEL - F. Beiró 3258. 50-5852. T. Merello **Los hipócritas, Mujeres perdidas,** J. Salcedo. P18. v26

VILLA URQUIZA

EDEN PALACE - 51-2135. **El canario tiene garras, El destino nos persigue,** F. Not. Arg., **Río Conchos.** v.23
GRAND BOURG - 52-6119. **Los hipócritas,** T. Merello; **Mujeres perdidas,** J. Salcedo. Ph18. Cont. v26
25 DE MAYO - 51-1850. **No me mandeu flores, Rica, bonita y casadera, El correo de la muerte.** v.26

SUBURBANOS

ADROGUE — **Gran Cine Adrogué** - E. Adrogué 1224. Tel. 0054. **Los hipócritas,** Placeres conyugales. v23
BANFIELD — **Banfield** - Maipú 239. **Los hipócritas,** T. Merello; **Mujeres perdidas.** Prhim18. Cont. v25
San Martín - El sexo y la joven soltera, N. Wood; Un amor espera, Dibujos y variedades. v23
BECCAR — **California** - 743-1606. Los 3 rostros de una mujer, El insaciable seductor. pim18. v25
BELLA VISTA — **Gran Pacífico** - 656-0353, El reñidero, A. Alcón; Placeres conyugales. v23
BERNAL — **Monumental** - 9 de Julio 252, El Rolls Royce amarillo, Los jóvenes amantes. v23
CARAPACHAY — **Luxor** - Variedades, El reñidero, Los evadidos.
CASTELAR — **Gran Castelar** - 629-1227. **Los hipócritas,** Mujeres perdidas, Dama d/lcamelias. v23
Select - 629-1227. El hijo del Cap. Blood, Capitán sin barco, Te veré en mis brazos. v23
EL PALOMAR — **Helios** - Los hipócritas, Placeres conyugales, Todo el año es Navidad, El magnífico
Nuevo Palacio - El magnífico cornudo, Plata dulce. Prhim18.
F. VARELA — **Gran Rex** - Disloque en el presidio, Avent. cap. Piluso. v25
FLORIDA — **Gran Norte** - 740-0759. Hijo de hombre, Los evadidos, El reñidero, prohim18a. v23
Las Vegas - 740-3192. La leyenda d/Lobo, Donald el el país d/las matemáticas, El cab. s/cabeza, Sir. v24
GRAL. RODRIGUEZ — **Avenida** - El estrangulador, Espías en Lisboa, Variedades.
HAEDO — **Gran Rex** - 658-7046. Nacidos picantar, Bs. días, Acapulco, El cab. blanco, Sir. Cont. v26
HURLINGHAM — **Gran Hurlingham** - 655-0573. Sylvia, G. Maharis; Diez horas de terror. v23
I. CASANOVA — **Gran Casanova** - La novia del monstruo, Vampiros del espacio, El tesoro fatal.
ITUZAINGO — **Gran Ituzaingó** - Tabú (mundo prohibido), Cobarde so de maridos, p18 años. v23
LANUS — **Gran Opera** - Sorava en: Los 3 rostros de una mujer, El insac. seductor, La pim. d/lvida. v25
L. DEL MIRADOR — **Avenida** - Santiago querido, Cleopatra era Cándida, El juram. d/Lagardère. v25
LOMAS DE ZAMORA — **Avenida** - El caballito sin cabeza, La leyenda de Lobo, Donald y las matemáticas, El juram. d/Lagardère. v26
Coliseo - Fiebre de primavera, El Club del Clan, Vigilantes y ladrones. v23
Gran Lomas - Los hipócritas, La cigarra no es un bicho, Detrás de un largo muro. v26
LUJAN — **Comunicación** - El último tren, K. Douglas; Espía por mandato.
MARTINEZ — **Astro** - Congreso de maridos, Tabú (prh18a.). v25
Bristol - El insaciable seductor, Los 3 rostros de una mujer (rep. men18años.). v26
MERLO — **Gran Merlo** - El Rolls Royce amarillo, Nunca comprarás mi amor, Acusado de homicidio. Cont. 14.15 a 24. v.23
MORENO — **Monumental** - La ronda, Extraconyugal. v24
MORON — **Ocean** - Los hipócritas, Los viciosos y La bestia debe morir (prhim18a.). v24
Achával - Cont. El precio de la honra, Las dos caras de Cain, Río Conchos. v.24
Morón - Papá ganso, La salsa de la vida, Matar o morir. v23
OLIVOS — **Atlantic** - La leyenda de Lobo, El caballito sin cabeza. v24
York - Varied., Para atrapar un espía; **OSS-Agente 117.** v23
Paris - Varied., Cuando calients el sol, Bicho raro. v.23
QUILMES — **Cervantes** - Duelo de titanes, K. Douglas; El hijo del Capitán Blood. v.23
RAMOS MEJIA — **Gral Belgrano** - 658-1587. Prog prohim18. Cont. Los hipócritas, Placeres conyug. v21
San Martín - Sammy, la foca loca; El abombado. v23
S. A. DE PADUA — **Gran Sarmiento** - Los hipócritas, Noches y mujeres prohibidas, Detrás d/un l/muro. v22
SAN FERNANDO — **Hispano** - Las pildoras de Hércules, Congreso de maridos, Tabú, tec. v26
Tamagni - Diablos de Montecarlo, La marca del sabo blanco, Julio César. v23
San Fernando - 744-4384. Los evadidos, El reñidero.
SAN ISIDRO — **Acassuso** - Monsieur Cognac, T. Curtis; Papá ganso, C. Grant, L. Caron. v.25
Centenario - 743-1879. Muerte para un pistolero, Las amazonas de Roma, El tren. v26
Stella Maris - 743-2909. El silencio, Extraconyugal, p. m. 18 años. v25
SAN JUSTO — **Gran San Justo** - Santiago querido, El Club del Clan, Canario rojo. v23
SAN MARTIN — **Ateneo** - 755-0632. Mujeres perdidas, Los hipócritas, Continuado. v26
Gran Plaza - 755-0516. Juventud, divino tesoro, Adorado John, En continuado.
Moreno - Moreno 45. 755-2346. El Club del Clan, Santiago querido. v25
SAN MIGUEL — **Mayo** - 657-1214. El magnífico cornudo, Ugo Tognazzi: El mundo al desnudo. v25
SANTOS LUGARES — **Ocean** - Los hipócritas, Placeres conyugales, Tren internacional. v25
TEMPERLEY — **Grand Splendid** - Los tres rostros de una mujer, El insaciable seductor, El vigilante. v24
TIGRE — **Gran Delta** - Donald país de matemáticas, La leyenda de Lobo, El caballito sin cabeza. v23
V. ALSINA — **Carlos Gardel** - El tren, B. Lancaster; Sacrificio sin gloria, La monja y el sarcento. v25
VICENTE LOPEZ — **Avenida** - 795-3286. Los 3 rostros de una mujer, El insaciable seductor. P18. v27
Electra - 791-0047. El silencio, I. Bergman; Extraconyugal, R. Salvatori. Pim18años. v25
Roxy - Av. Maipú 350. 791-1318. Los evadidos, El reñidero, Prohmen. 18 años. v23
VICTORIA — **Rex** - El fantasma de la Opera, Papá ganso. v23
VILLA ADELINA — **Mayo** - Paraná 6647. Alejandra, Los evadidos, El reñidero. Pim18años. v23
VILLA BOSCH — **Victor** - El tren, B. Lancaster; Siga, ese ensueño, Hombre progreso. Cont. v23
VIRREYES — **Virreyes** - El reñidero, Los evadidos, Caídos en el infierno. v25

LA PLATA

ASTRO - Nacidos para cantar, Crucero de verano, 16.30 y 21 hs.
BELGRANO - Rugen los cañones, La taberna del Támesis, Imperio de audaces, Cont. 13.30 hs.
CERVANTES - Una voz en la sombra, Ceremonia de la muerte, Un disparo en la sombra. Cont. 15.40
COLISEO PODESTA - Films cortos, La caída del Imperio Romano, Cont. 15.30 horas.
GRAN CINE 8 - Zulú, El último tren (o seis horas para morir), 16.15 y 21 horas.
GRAN ROCHA - Safari sensacional, El tren, 16.15 y 21.15 horas.
MASTER - Buenas noches, Buenos Aires, La guerra de los botones, Cont. 15 hs.
MAYO - El increíble Mr. Limpet, El sexo y la joven soltera, 16.15 y 21 horas.
ROCA - Un bebé de contrabando, Cuando sallenta el sol, Bicho raro, Cont. 13.45 hs.

MAR DEL PLATA

AMBASSADOR - Pr18, 2 sec. 16.45 20.45: Congr de maridos, W. Chiari. Col.: **Tabú (Mundo prohibido).**
ATLANTIC - Pr14, Cont. 15.30-20.30: **El arquero siniestro;** 17.5-22.5: **Por qué mata un hombre,** H. Kruger; 19.10: **Viaje al séptimo planeta,** c/John Agar.
BELGRANO - S/r. Cont. 15 y 20.35. Tec.: Maciste en el valle de los reyes, M. Forest; 16.40-22.10. Tec.: **Qué clase de niño,** J. Lewis; 18.35: **Horas desesperadas,** H. Bogart
BRISTOL - Pr14. Cont. 15.15-20.45: **Aventuras en Malaya,** R. Milland; 17.5-22.30. Tec.: **El sexo y la joven soltera,** T. Curtis, N. Wood; 19: **El fantasma de la rue Morgue.**
COLON - S/r. Cont. 15.45 20.30: **Cleopatra era Cándida, Fiebre de primavera;** 19.15: **Vida nocturna.**
COMEDIA - S/r. Cont. 15-19.50: **Furia de Alaska,** J. Wayne; 17.10-22.30: **El sonido y la furia,** Y. Brynner.
GRAN MAR - Pr18. Cont. 15.45 19 y 22.50: **Los hipócritas,** c/T. Merello, J. Salcedo, W. Vidorte; 17.15-20.50: **Placeres conyugales,** L. Sandrini. Jueves: **El insaciable seductor.**
LIDO - S/r. Cont. 15.45, 19, 22.25: tec. **La furia de Maciste;** 17.25 20.50: **La balada del soldado.**
LURO - S/r. 2 secc. 16.45 y 21: Not. tec. **El mundo está loco, loco, loco, loco,** c/S. Tracy.
MIGNON - (Prh18). Cont. 15. **La entrega,** c/K. Schiaffino. **Desayuno en una cama doble, Rubor de alcob.**
NEPTUNO - (Prh18). Cont. 15.45, 19.5 y 22.30: tec. **No dejes ir solo a la mujer a Italia,** c/M. Holl. C. Biederstedt; 17.35, 20.50: **Un día en el jazgado,** S. Pampanini.
NOGARO - S/r. 2 secc. 16.30-20.45: **El destino nos persigue,** G. Ford; **Operación harem,** S. MacLaine.
NORMANDIE - S/r. Cont. 16.30 y 21: tec. **Amor al vuelo,** D. Day, C. Grant; 18.5, 22.40: tec. **El fantasma de la Opera,** c/H. Lom; 19.40: tec. **Drácula,** c/P. Cushing.
OCEAN - (Prh18). 2 secc., 16.45, 20.45: **Amar;** 18.20, 22.20: **Adorado John,** J. Kulle.
OPERA - (Inc14). Cont. 16.30 y 20.30: tec. **El alcalde alférez,** R. Walker; 18.15, 22.15: tec. **Los valientes mueren de pie,** c/F. Sinatra, C. Walker (Cheyene).
RADIO CITY - Pr14. Cont. 14.30, 20.15, tecn.: **Muñequita de lujo,** A. Hepburn; 16, 22.10, tecn.: **El rostro impenetrable,** M. Brando; 18.45: **Un día de locura,** J/Sorel.
REGINA - S/r. Cont. 15 y 20: **Dibujos. Las profesoras también aman. El vals eterno,** tecn.
ROXY - I/14. Cont. 16, 19 y 22.25, col., primicia: **Jinetes intrépidos,** c/G. Ford, H. Fonda; 17.30, 20.55, col.: **Para atrapar un espía,** c/R. Vaughn, P. Crowley.
SACOA - S/r. Cont. 15.20, 20.45: **El brazo izquierdo de la ley,** P. Sellers; 17.15, 22.25: **La sangre llama,** G. Peck, A. Quinn; 19.30: **Hombres calmanes,** J/Weismuller.
SAN MARTIN - S/r. Cont. 16 y 20.40: **La guerra de los botones, Buenos noches, Bs. As., Tierra!lus.**

MIRAMAR

GRAN ATLANTICO - 17 y 21: **El placer de la venganza, La antesala del infierno.**

Con "La Creación" inició su ciclo la Sinfónica Nacional

Con la dirección del maestro Teodoro Fuchs se ofreció en el escenario del teatro Colón, ante un auditorio atento y calificado, el primer concierto de abono de la temporada organizada por la Orquesta Sinfónica Nacional, que contó con el concurso de los solistas vocales Myrtha Garbarini (soprano), Sergio Tulián (tenor) y Víctor de Narké (bajo), así como el coro de la Iglesia Evangélica Metodista Central, preparado por su director, Rodolfo Van Der Meulen. El programa fue consagrado por completo a la ejecución del oratorio "La Creación", de Haydn.

Escrita en los comienzos del siglo anterior, es por lo tanto una de las últimas y sin duda más significativas producciones sonoras del ilustre compositor austríaco, bien característica de su talento creador y demostrativa de la maestría que había alcanzado en el manejo de los recursos técnicos y expresivos, dentro de las particularidades de estilo inherentes a la primera etapa del clasicismo. En ese sentido, y junto a otra obra de análogo carácter, "Las Estaciones", Haydn alcanza la culminación de su labor artística, en páginas que ostentan una notable finura y flexibilidad de matices.

Sin lograr por supuesto la profundidad y fuerza expresiva de las pasiones de Juan Sebastián Bach o de los principales oratorios de Händel, durante el período barroco, la partitura de Haydn se desarrolla dentro de un clima muy medido y atrayente, de especial precisión y sobriedad, y encuentra justos acentos para el comentario sonoro del texto, en el que se alude al magno episodio bíblico. Algunos momentos son, sin embargo, de extraordinaria elocuencia y fuerza de convicción.

"La Creación", de amplias y nobles proporciones, se halla dividida en tres grandes partes, incluyendo numerosos fragmentos breves, recitados, arias, dúos, tríos y coros, que se suceden y alternan en oportunos y bien dispuestos contrastes de movimiento y densidad sonora. La acción aparece comentada, en sus diferentes aspectos, por Rafael, Uriel, Gabriel, Adán y Eva, a los que se suma la voz colectiva del coro, que constituye uno de los factores fundamentales de la obra. El discurso aparece además completado por la presencia de la orquesta, magistralmente encarada, y que configura un digno marco al desenvolvimiento del elemento vocal.

En la preparación y concertación de esta compleja obra, el maestro Fuchs volvió a exhibir las ponderables cualidades que hemos destacado en numerosas ocasiones, poniendo de manifiesto su identificación con el espíritu que anima a la partitura, así como su convicción y entusiasmo. Acompañó, además, los recitados "al cembalo".

Excelente fue la labor realizada por el bajo Víctor de Narké en las partes de Rafael y Adán, que dijo con autoridad, soltura y perfecta dicción, constituyendo uno de los aspectos más satisfactorios de la velada. Positivo fue asimismo el desempeño de Myrtha Garbarini en la personificación de Gabriel y Eva, que le permitió lucir una vez más las encomiables condiciones naturales y artísticas que hemos elogiado en comentarios anteriores. En otro plano actuó el tenor Sergio Tulián (Uriel), elemento de menor experiencia, que cooperó no obstante en forma digna con sus compañeros.

El Coro de la Iglesia Evangelista Metodista Central, de larga y meritoria actuación en nuestro país, y también en el extranjero, hizo gala de buenas dotes de disciplina y homogeneidad.

El público que asistió al concierto exteriorizó su aprobación con cálidas y prolongadas demostraciones de aplauso, que Teodoro Fuchs compartió con sus subordinados.

Hasta el 30 de mayo
ESTOS PRECIOS
CORTINAS!!!
1.60 alto ..... $ 500
1.80 ..... $ 600
2 mts. ..... $ 800
2.20 ..... $ 900
"TERMINADAS"
Decoraciones CENTRO
CANGALLO 1717

FIBOT
PUERTAS PLEGADIZAS PERFECTAS
QUE SUMAN ESPACIO
DIVIDIENDO AMBIENTES
SOLICITE LA VISITA DE UN TECNICO A...
Tel.: 38-7333
Av. BELGRANO 1426
ESTACIONAMIENTO GRATUITO

Música para hoy

TEATRO COLON. A las 21. Función fuera de abono. "Diálogos de Carmelitas", de Francis Poulenc sobre texto de Georges Bernanos. Director: Jean Fournet. "Régisseur": Maurice Jacquemont.

FACULTAD DE DERECHO. Av. Pte. Figueroa Alcorta 2663. A las 21.30. Tercer concierto de la Orquesta Sinfónica de LRA Radio Nacional. Director: Alejandro Szenkar. Obras de Chaikovsky.

FACULTAD DE CIENCIAS MEDICAS, Paraguay 2155. A las 21.30. Audición por el Coro Universitario de Arquitectura, dirigido por Antonio Russo. Obras de Banchieri, Victoria, Di Lasso, Bach, Mendelssohn, Gianneo y Alessandro Scarlatti.

ASOCIACION AMIGOS DEL SALON NACIONAL, Av. del Libertador 1248. A las 18.30. Sesión a cargo de José Mait (canto), acompañado en piano por Hermes Vieyra, y Jorge Martins Jaquin (piano).

CAJA NACIONAL DE AHORRO POSTAL, Solís 119. A las 19. Audición organizada por la Asociación Cultural Cajita de Música, a cargo de Laura Necchi (canto), acompañada en piano por Donato Oscar Colacelli, y Renata D'Arrigó (piano).

LUNA PARK, Bouchard 463. A las 22. Presentación del conjunto de Danzas Populares de Ucrania, dirigido por Pavel Virsky.

Vicente López

SALON DE ACTOS DE LA MUNICIPALIDAD, Avda. Maipú 2609. A las 19. Recital de guitarra por Ernesto Bitetti. Con el auspicio del Departamento de Cultura y del Fondo Nacional de las Artes.

ARTE ESCENICO
Cursos a cargo de
DARIO GARZAY
Galería EL CIRCULO
Florida 846

también los SABADOS de 9 a 12
Y como siempre, en diversos horarios de lunes a viernes
CURSOS ESPECIALES
BABY-SITTER Psicología Puericultura Recreación
RELACIONES HUMANAS FAMILIARES
DECORACION
IKEBANA
COCINA
ENTREGA DE CERTIFICADOS
INICIACION DESDE EL 1º DE JUNIO
INFORMES DE 9 A 12 Y DE 15 A 20
IPIM
Miembro de la Unión Internacional de Organismos Familiares (París)
SANTA FE 1206 - 4º P. H. - BS. AS. - T.E. 44-3846

SU TRAJE CON CASIMIRES
FULGORYS
SERA MUCHO MAS DISTINGUIDO

— TEATROS —

COLON - HOY, 21 horas. Unica función extraordinaria (No. 19) de "DIALOGOS DE CARMELITAS", de POULENC-BERNANOS. Con Dusal, Bouvier, Guiot, Sarroca, Merlón, Bacquier, Sassola, Falzetti, Mastromei, Terliei, Cantelli, Cesari, Valori, Yost, Maddalena, Crea, Provenzano, Aslan, Sardi. Dir. de Orq.: JEAN FOURNET. Regie: Maurice Jacquemont. Dir. del Coro: Tullo Boni. Escenograf. y vest.: Suzanne Lalique. Orq., Coro Estables del T. Colón. PLATEA, $ 800. Loc. en venta. VIERNES 21, a las 21 hs. Función extraordinaria Nº 20. "LA TRAVIATA", de VERDI. Despedida de Anna Moffo, con Cossutta, Carmona, De Retes, Zipris, Zanin, Pasini, Tomaselli, Yost, Boschetti, Tajini. Dir. de Orq.: JUAN E. MARTINI. Regie: Cecilio Madanes, Dir. del Coro: Tullo Boni. Escenograf.: Att. A. Lamaldo. Coreografía: J. Tomin. Vest.: E. Lerchundi. LOCALIDADES AGOTADAS.

SABADO 22, a las 21 hs. 2da. Función del Abono a Sábados Nocturnos. "DIALOGOS DE CARMELITAS", de POULENC-BERNANOS (con el mismo elenco del jves. 20). Dir. de Orq.: JEAN FOURNET. PLATEA: $ 1.000. Sobr. de abonos en vta. desde hoy.

DOMINGO 23, a las 17 hs. 2da. Función del Abono a Domingos Vespertinos. "DIALOGOS DE CARMELITAS", de POULENC-BERNANOS. Dir. de Orq.: JEAN FOURNET. PLATEA: $ 1000. Sobrant. de abonos en vta. desde mañana.

Boletería: Todos los días de 10 a 20 hs.; días de función hasta 1 hora después de iniciada la misma, en A. Toscanini (Viamonte) 1124, T. E. 35-1430.

MUNICIPAL GENERAL SAN MARTIN - Corrientes 1530. **Sala Martín Coronado** - HOY, 22 horas. LOCOS DE VERANO, de G. Laferrère, vers. en esp. com. musical de J. Langsner y J. Silbert, con L. Medina Castro, R. Lavié, O. Fernanova, Ana Casal, S. Rinaldi, N. Prono, Escenogr. O Lagomarsino. Dir mus. H. Malviecino. Direc. J. Silbert.

Sala Casacuberta - MAÑANA 21.30. Comedia Nacional presenta, DOÑA ROSITA LA SOLTERA, de García Lorca. Esnec. y vest. Otelo Oyeyo. Dir. escen. Esteban Serrador. Dir. gral. Luisa Vehil. $ 120.

MAÑANA, 18.30: Inaugurac. temporada musical 1965. Concierto del barítono ANGEL MATTIELLO, al piano: Linda Rautenstrauch. Obr. de Ravel, Petrassi, Caamaño y Musorgsky. P. $ 80.

REGINA - (Casa del Teatro). Santa Fe 1235, 41-5709. HOY 21.30 hs. Segunda reme. de ¿Quién teme a Virginia Woolf?, de E. Albee (pimi18a.). Hoy 20p representa: I. Quirós, M. Troiani, S. Alemán, E. Alfaro. Direc. Luis Mottura.

ABC - Esmeralda 505. 35-0506. Hoy 19.30 hs. de 3. Nueva Temporada de Jerusalén, dir. R. Durán 22.15 hs. E. Colomer, C. Corazzi en: ¿Quién llama a Chiky?, de B. Feroilli. Dir. E. Cirilla.

ODEON - Maipú 326. Hoy 20 horas. CUANDO ESTAMOS CASADOS de Priestley. Con el mismo elenco. V 21

OLYEAR - Corrientes 1659, 46-6076 22.15 hs. Cía. A Magaña, Z. Falad P. Christian en NEGRITA QUERIDA, de F. Campaux. Música: L. Milena. Direcc.: E. Vega. Todos los días plat. $ 880.

ARGENTINO - Mitre 1443. Compruebe Ud. nuestra nueva CALEF. 20 hs. ULTIMOS DIAS, I. Ledesma, E. Blanco: Querido mentiroso, J. Kitty (Un gran amor de G. B. Shaw). Dir. O Caviglia.

TEPES Y CIENCIAS - 35-1306. 22 hs. **Historias para ser contadas,** de O Dragún v 21

RURAL - Cortes. 1639. 46-5707. Ult. días del mayor éxito comedel año: PAULA Y LOS LEONES. Cía. María Aurelia Bisutti Rodolfo Salerno y Darío Vittori. Dir.: N. Fortuna Olazábal. 22.15 v 20

ITENEO - Paraguay 918. 31-2888. Cía. de Comedia H. Donay, D. Jufré, T. Redondo, A. Bove. Gran éxito: **De pronto una noche,** de **Alfonso Paso.** 18.20 horas.

AUDITORIO KRAFT - Florida 681. Hoy 22 hs., estr. absol. p|Buenos Aires: UN MES EN EL CAMPO. Comedia dramát. de I. Turguenieff. Dir. Marcos Madanes. Pl. 200. v.21

BUENOS AIRES - 40-5680. Hoy 22.15: ¿QUE HAGO CON DOS MARIDOS? Cía. A. Bence R. Escalada, G. Bredeston, O. Pacheco c|O. Canónigo y N. Beltrán. v.-21

CAÑARO FCO. (Ex Solís) - E. de Irigoyen 1433. 26-1487. Hoy 22 hs. M. Bauzá-A. Olmedo (Piluso), c| M. Roig, gran elenco y A. Irizar: **El peor de la escuela,** (Mi| carcajadas). v20

CANDILEJAS - Riv. 640. 34-9505. 22 hs. Ult. mes. Noel Coward. **Espíritu travieso,** L. Zanda. v.21

CARPA POPULAR ARGENTINO - Medrano 530 (casi Ctes.). Hoy El **espectáculo soy yo,** c|A. Locati. 22.15, 35-5853.

COLONIAL - P. Colón 413. 34-7958. 22.15 hs.: **Un peq. dolor,** de H. Pinter, c|G. de Uriarte-D. Roca. Dir. R. Mosquera.

COLISEO - Charcas 1119. 44-0242, 41-1115. **La bella durmiente del bosque.** (Ver cartelera cines). v28

COMEDIA - Corrientes 778, 46-4487. Cía. Paulina Singerman con Ricardo Passano, Tito Lagos, gran elenco y Franco Bonfiglio. Exito comico. CASESE PRIMERO... Y PAGUE DESPUES, de Abel Santa Cruz, sin restric. Hoy 20.15 y 22.15. Mañana: 20.15 y 22.15.

COMICO - Corrientes 1280. 35-2108. Hoy 22.15, Luis Sandrini presenta la Compañía de Ases: FRANCISCO PETRONE, MALVINA PASTORINO, MECHA ORTIZ, EMILIO MARZIO, DIANA MAGGI, ENRIQUE FAVA, OLINDA BOZAN, c|Homero Cárpena, Floren Delbene, Nora Massi, Nathan Pinzón, Enrique Talion, Gloria Uzarte en la sensación teatral de Buenos Aires: EL PROCESO DE MARY DUGAN Intimi14|a. Dirección DANIEL TINAYRE Mañana: 22.15. Sábado: 20.30 y 23 horas.

DE ARTE - Rod. Peña 344. 40-4395. 19.45: de Abel S. Cruz: **Los madrinos** y **MUCHA SUERTE,** de Luján Martínez. 22.15. M. Zini en **Algo para enloquecer.** v21

DE CIRIACO - Suipacha 1155 y 8351. 22 hs.: **Las ranas cantan de noche,** de Ferrari. Ult. días.

DEL ALTILLO - Florida 640. 31-5905. Más actual que nunca: ¡LA BRONCA! Hoy: 22.15 hs. Ultima semana.

EL CABALLITO - Charcas 2443. UN LEVE PECADO CAPITAL, de N. Romano, c|E. Bellomo-L. D'Amico. 22.15 hs. v21

EL GORRO ESCARLATA - Rivadavia Nº 374. **Don Rufo de los milagros,** de E. Montaine. 20.30 hs. Para niños, sáb. y dom.

EL NACIONAL - Ctes. 960. Hoy 20.45 y 23 hs. ADOLFO STRAYNELIDA ROCA, Gogo Andreu, Alfredo Barbieri Anchart Bal y Los 5 Latinos.

MI BELLO DAMO

Cine. Mañana: 2520, reserva. v21

I. T. DI TELLA - Florida 936. 31-4721|6. 21.45: LUTERO, de J. Osborne. Dir. J. Petraglia. P| $ 120, de Feroilli. Dir. E. Cirilla.

IGON - Maipú 326. Hoy 20 horas. CUANDO ESTAMOS CASADOS de Priestley. Con el mismo elenco. v20

ILYEAR - Corrientes 1659, 46-6076 22.15 hs. Cía. A Magaña, Z. Falad P. Christian en NEGRITA QUERIDA, de F. Campaux. Música: L. Milena. Direcc.: E. Vega. Todos los días plat. $ 880.

IMPERIO - H. Yrigoyen 1934, 47-8770. ¡Ultimos 15 días! 18.45: Cía. Susana Freyre, O. Miranda, A. Marinelli con D. Ibarra: BAILE EL ARBOL DEL AMOR. Divertida, audaz

INSTITUTO ARTE MODERNO - Florida 659. **Las brujas de Salem.** A. Miller. Dir. M. Lavalle. 21.30.

LA CUEVA - Callao 182 (subsuelo). Grupo Es. As. en: **Los de la nueva diez,** d|O. Dragún. Dir.: Ricardo B. Mitre. Hoy 22.

LASSALLE - Cangallo 2263. 47-9388. Cía. DORA ROBERT en ¿POR QUE TAN VIOLENTO? de W. Inge. Con E. Comte R. Oliver, W. Santa Ana, Pirmilli, Uribe. Hoy: 21.30 debate, dir. el padre Arancibia.

LICEO - Rivad. 1499. 38-4291. Espectáculos Gallo presenta:

PEDRO LOPEZ LAGAR

y su gran Cía. de primeras figuras. 22.15. **EL TINTERO,** de C. Muñiz. Maravillosa presentación. v.21

LOS INDEPENDIENTES - San Martín 766. 32-5922. 20.30: **Galileo Galilei,** de B. Brecht. v22

MAIPO - Esmeralda 443. 45-4882. Súper elenco. Súper revista. 21 y 23: VOS QUE LO TENES, CUIDALO. Nini Marshall, Pepe Arias, Maruja Montes, Tito Lusiardo, Don Pelele, Dorita Burgos, Vicente Rubino, Sonia Grey, Maurice Jouvet, Eduardo Rodrigo y Osvaldo Pugliese y su orq. típica. Sábado trasnoche.

MARCONI - Rivadavia 2330. 47-0116. Cía. FIDEL PINTOS. Hoy 22.15 hs. sigue el éxito cómico de

SE DIO VUELTA LA CASA

Gran elenco y presentación. Jubilados $ 50. v21

NUEVO - Suipacha 927. 32-9547. 22 hs.: RAICES, de Arnold Wesker. Loc|vta|p|toda sem|10|23. v23

ODEON - Esmeralda 367. 45-3635. Hoy, 18.15: LOLA MENENDRIVES, con R. Canales, J. M. Vilches y estelar elenco en últimos días de

PEPA DONCEL

la mejor comedia de BENAVENTE (Premio Nobel). Pronto: ¡¡contenidamente!, LA MALQUERIDA.

PEQUEÑO T. - Bmé. Mitre 1259. 46-4151. 19 hs. Ent. libre. L. Brandimart pres.: La conferencia en el Teatro. 22.15 hs.: Una cama **y dos maridos.** c|A. C. Miranda.

RIO BANBA - 45-2623. Ult. sem. T. di|Jóv. **Nuestro fin de semana,** c|Portales, 22 hs. v.21

SAN TELMO - Chacabuco 966. 33-2804. Hoy 22 hs. Grupo del Sur

LA GRANADA

de Rodolfo J. Walsh. Direc.: Osvaldo Bonet.

SANTA MARIA DEL BUEN AYRE - Montevideo 842. 41-6086.

FIESTA EN FAMILIA

con M. Gil Quesada, I. Grondona, 22 horas. Ultimo mes. v21

SMART - 35-2326. Cía. RAUL ROSI. Hoy 22.15 hs. Gran éxito cómico de **Macario se fue a una estrella.** Divertida y familiar, sin restric. Sábado 17, 21 y 23.10 hs. Localid. en venta. v.20

TEATRO 35 - Callao 435. 40-7654. Cía. ALBA MUJICA, pres.: 19.45 hs.: INTENCION, pr|Iván de U. BETTI. 22.15 hs.: AMARILLO, fl|Iván de C. SOMIGLIANA. Dir.: A. ALLENDE. Loc|e|d|anticip.

VARIEDADES

BOWLING-Vía Sassone, Lib. G. S Martín 2751, Olivos (cam. del ba. jo). 4 canchas automát. Abierto todos los días hasta las 4 hs vlo.

BOWLING CLUB Ctes. 1576. 5 canchas automáticas. Confitería y bar americano. Abierto todo el día. 3 hs. vlo

CIRCO BISMARK - Rivadavia 4357 (casi Av. La Plata). Perros futbolistas, Jockey Diabólico, tonies, payasos, Hnos. Malos, trapecistas, etc. Hoy 18 y 22 hs Loc. en venta con una semana anticip. v.21

GIGANTESCO CIRCO CITY STAR - Rivad. 8635. 76-4311. Hoy 2 func.: 18 y 22. Malabaristas, percbistas, saltarines, ilusionistas, ciclistas, tonies, payasos. El globo de la muerte. Las estatuas de mármol, ponies, caball., leones, elef. El mayizoológico ambul. Bol d|10 hs.

LUNA PARK - 31-1990/5100. Continúa el maravilloso y único suceso único en la Argentina:

BALLET POPULAR UCRANIANO (URSS)

Música, trajes y bailes maravillosos interpretados por 120 bailarines. Expresión máxima del folklore ruso en un espectáculo deslumbrante de inusperable técnica y emoción. FUNCIONES: Días hábiles: 22 hs. Domingos y feriados: 19 hs. BOLETERIA con venta anticipada numerada y desde las 10 hs. Localidades sin numerar (Populares) en venta el mismo día de la función: $ 160. v.5

PARQUE DE DIVERSIONES ITALPARK - Avda. Lib. y Callao. Los fueros más modernos para grandes y chicos. Ambiente familiar y de categoría. Pva. estacionamiento gratuito. **Desde 14 hs. viperm.**

Rita Tushingham

He aquí un rostro cuyo poder de sugestión reside, paradójicamente, en su notoria imperfección, en su falta de belleza. El milagro de Rita Tushingham nace de su ternura, de la dulce expresión con que parece mirarnos desde el fondo de su rara fealdad. Todo empezó hace cuatro años, cuando Tony Richardson, uno de los grandes "iracundos" del nuevo cine inglés, se puso a buscar una chica común, un poco rústica y vulgar, que pudiera servirle como protagonista para su film "Sabor de miel". Por delante del joven director desfilaron dos mil muchachas, en su mayoría procedentes de concursos de belleza o con antecedentes como modelos. "No me interesaba una belleza a la manera convencional —señaló más tarde Richardson—, sino un tipo de muchacha que tuviera algo dentro de sí, que irradiara una luz interior". Todas esas virtudes creyó descubrirlas el talentoso realizador en este rostro curiosamente dulce y feo a la vez, acaso el menos espectacular de cuantos alcanzaron a pasar ante su mirada escrutadora. Rita era una muchacha sin mayores antecedentes; a lo sumo, alguna experiencia teatral en Liverpool, su ciudad natal. Después de "Sabor de miel", su rostro quedó consagrado como uno de los más sensibles y anticonvencionales que el cine alcanzó a mostrarnos últimamente. Richardson no explotó solamente su ternura, su fresca simpatía; explotó también lo que había en él de melancólica disconformidad con un destino triste y oscuro, lo que había de nostalgia hacia una vida mejor. Ahora Rita se dispone a mirarnos otra vez desde la pantalla; llegará nuevamente de la mano de Tony Richardson y será "la muchacha de los ojos verdes", una joven campesina fascinada por su primera experiencia de amor en una gran ciudad. Algo es indudable: sus ojos seguirán siendo los mismos, dos círculos asombrados y muy abiertos en los cuales parece proyectarse algo que inspira piedad, algo que implora protección.

Peter Ustinov

"Vivo a la inglesa, pienso a la francesa y escribo a la rusa. Y por todo eso me aplauden". Así se expresó, hace algún tiempo, este extraño y multifacético artista, nacido en Londres hace 44 años y destacado en una gama tan amplia de actividades (autor teatral, actor, realizador, productor, gulonista, mimo, novelista, imitador), que bien puede afirmarse que su versatilidad resulta insólita. La vinculación de Ustinov con el teatro fue temprana: a los 16 años se infiltró clandestinamente en los cenáculos nocturnos de la farándula londinense y dijo adiós para siempre a la disciplina del estudio, a la cual su padre (periodista y diplomático) pugnaba en vano por "encadenarlo". Tenía 21 años cuando estrenó su primera pieza teatral; hoy lleva escritas más de 16 comedias, algunas de éxito en todo el mundo, como "El amor de los cuatro coroneles" y "Romanoff y Julieta". Su lenguaje preferido es el humor, la sátira, la burla no demasiado corrosiva. Ustinov es un disconforme que quiere criticar, pero es también un hombre con sentido común, un buen ciudadano que ama la paz y cree en la alegría de vivir. Su estilo está más cerca de los clásicos que de los autores de moda; sus obsesiones no se parecen a las de los autores vanguardistas de esta época. Lo curioso en Ustinov es la posibilidad de saltar en cualquier momento a otra cosa: a los grandes "monstruos" históricos de Hollywood ("Quo Vadis?", "Espartaco"), a intrascendentes programas de TV, a la nada simple tarea de escribir cuentos o novelas (uno de sus libros lleva este curioso título: "Agréguese un poco de piedad"). Hollywood tiene hacia él posición tomada: lo destina invariablemente a papeles de reparto, de característico. Hace poco lo vimos integrando la excéntrica gavilla de ladrones que Melina Mercouri encabezaba en "Topkapi". Ahora lo veremos vestido de sultán, urdiendo extrañas maquinaciones para seducir a la encantadora Shirley McLaine y ganarle un partido de fútbol a cierto equipo universitario de los Estados Unidos. Al fin y al cabo, de Londres a Hollywood se vuela en pocas horas. Por eso, siempre es posible volver, retomar el hilo, volver a ser Ustinov.

Julie Andrews

Julie sonríe, abre sus brazos y hecha a correr por la pradera, con un maravilloso fondo de cielo y montañas. La siguen siete chiquillos, siete sonrisas más abiertas a la alegre claridad del día. Julie lleva el pelo muy corto y una ancha falda de tirolesa; los niños visten de cualquier manera, con muchos colores y originales sombreros. El prodigio de la canción puede empezar en cualquier momento; nace en la propia voz de Julie, bellísima y de suaves matices; se prolonga luego en el canto de los niños, siete voces agudas fundadas en la armonía y en la disciplina del coro. Se trata de evocar la historia de la familia Trapp, aquella legendaria familia de cantantes que reveló su arte en el Festival de Música de Salzburgo y lo paseó después por todo el mundo. Pero se trata, más que nada, de que Julie cante, de que todos canten, de acuerdo con el auge que en Hollywood ha empezado a cobrar —una vez más— el género de la comedia musical. Julie Andrews —28 años, inglesa de origen— ha cumplido una actuación muy celebrada en los escenarios de Broadway, en los que animó con notable éxito a Elisa Doolitle, la graciosa florista de "My fair lady". Julie interpretó el papel durante cuatro años y llegó a familiarizarse estrechamente con él. Por eso sorprendió que Hollywood, el formar el elenco cinematográfico de "Mi bella dama", la dejara de lado, designando en su reemplazo a Audrey Hepburn. A veces no hace falta cantar: basta con un rostro prestigioso, un nombre cotizado y un buen sistema de doblaje. El destino, no obstante, reservaba para Julie Andrews muchas compensaciones. Por ejemplo, el "Oscar" a la mejor actriz obtenido por su trabajo en "Mary Poppins", una comedia musical inglesa. O este viaje alegre y encantador a la leyenda de la familia Trapp, a través del cual la actriz consigue mostrársenos tal cual es: fina, graciosa, desbordante, dueña de una gran musicalidad y de una encantadora femineidad.

Peter Finch

Hacia 1948, Laurence Olivier y Vivien Leigh llegaron a Sidney, en una de sus giras internacionales. Allí quedaron impresionados con un actor de raro temperamento dramático y fascinante personalidad que actuaba en un teatro del suburbio industrial de la ciudad. Antes de volver a Inglaterra, Olivier alcanzó a decirle: "Véngase a Londres; yo le ayudaré a abrirse camino". El joven actor —un hombre de ojos claros, pelo ondulado y aspecto vigoroso— no titubeó en aceptar la invitación. Curiosamente, el destino lo reintegraba a Londres, su ciudad natal, después de haberlo alejado de ella durante años. Porque Finch es inglés, hijo de un profesor que enseñaba Física en la Universidad londinense. A los 2 años fue enviado a París, al cuidado de su abuela materna, que era una teósofa budista; a los 9, la abuela lo llevó a la India y resolvió convertirlo en un sacerdote budista: el pelo totalmente rapado, una fría túnica amarilla y largas horas de recolusión en un templo oscuro y misterioso. Más tarde, liberado por decisión paterna de ese insólito destino, es trasladado a Australia. Allí tiene que bastarse a sí mismo: vende diarios, tiende camas en un sórdido hotel del suburbio, convive con aborígenes en el campo. Después llega el teatro, con algunas incursiones en el género revisteril y con actuaciones en el frente, durante la guerra. Cuando a instancias de Olivier se lanza a correr la aventura de Londres, Finch empieza a vivir su verdadero destino. Su figura no tardó en hacerse popular en el teatro y también en el cine, al que ha legado algunas interpretaciones dignas de recordación (el político inescrupuloso de "Vivirás sin amor"; el esposo contradictorio y débil de "Esclava y seductora"; una brillante personificación de Oscar Wilde). Aunque se tiende a ubicarlo en el tipo de "galán maduro", Finch no corre peligros: su talento es de los que resisten cualquier peligro, incluído el de la estereotipación.

COMBINACIONES "ARISTOCRAT"
En satén de nylon y sedalon, bordadas al tono o con aplicaciones de puntilla. Todos los talles y
MEDIDAS ESPECIALES DESDE EL 56 AL 70
CHEZ FRANE
Gal. Bs. As. — Córdoba 543
Loc. 62. Adherida a CREDIFE

ISMOS
GALERIA DE ARTE
Presas, Seoane, Torrallardona
Clausura 31 de Mayo
Tucumán 764. Local 14
32-7642

GARANTIA ABSOLUTA PARA ELIMINAR LA CASPA
ENDEN
UNICO ANTICASPA ACTIVO CON EFICACIA COMPROBADA EN EL 99% DE LOS CASOS
ENDEN ES UN PRODUCTO DE HELENE CURTIS

DEL PROGRAMA RADIOFONICO

	kc/s.	Tel.		kc/s.	Tel.
LRA Nacional	870	Ayacucho 1553 . 84-2021/16	LR11 Universidad	1390	Plaza Rocha 133 35651
LR1 El Mundo	1070	Maipú 555 31-0084	LS1 Municipal	710	Toscanini 1168 . 35-7501
LR2 Argentina	1110	Santa Fe 2043 .. 84-7505	LS4 Porteña	590	Azcuénaga 1625 . 80-8324
LR3 Belgrano	950	Posadas 1538 ... 42-9661	LS5 Rivadavia	520	Arenales 2467 ... 80-1087
LR4 Splendid	910	Uruguay 1237 ... 42-9661	LS6 América	1350	Melo 2178 84-0561
LR5 Excelsior	990	Rivadavia 827 ... 30-5032	LS10 Libertad	1030	Florida 165 33-3564
LR6 Mitre	750	Arenales 1925 ... 44-1638	LS11 Provincia	1270	Av. 53 y 10 34755
LR9 Antártida	1190	Arenales 1925 ... 42-3371			

ATRACCIONES

4.30. LR6: Amanecer argentino, con A. Roseglione

5.30. LR1: ¡Qué fácil es cocinar!

6.05. LR1: Una luz en el camino.

7.35. LR6: Despiértese cantando.

8. LS6: Club de barrio matinal.

8.10. LR3: H. G. Martinheitz.

8.25. LR6: Feliz cumpleaños.

8.30. LS5: Buenos días, señora y LR2: Mañanas belgranenses.

8.35. LR5: Brasil canta para vos: Estampas navales.

8.35. LR4: Historias de tango.

9. LR4: El club de la familia.

9.3. LR1: Morán-Lavalle.

9.5. LR3: Alegremos la mañana.

9.30. LS10: Compases porteños.

9.35. LR3: Buenos días, doña Leonor, con Leonor Rinaldi.

9.54. LR5: De amiga a amiga.

10. LR9: Una ventana al cine.

10.3. LR1: Fontana Show.

10.5. LR3: Música continental.

10.15. LR2: La farándula juvenil.

10.30. LR4: Gabinete astrológico.

10.45. LR3: Arte culinario.

11.5. LR4: Su majestad el amo de casa.

11.30. LR2: Del brazo con las estrellas.

11.32. LS4: Voz de barrio.

11.50. LR9: La discoteca de Juan José.

12. LR6: Esto es tango.

12.25. LR3: Aquel Buenos Aires, con S. Gómez Cou.

12.48. LR1: ¿Qué parela?, con Maselli-Santos.

13.4. LR3: María de la Fuente, popular.

13.30. LR2: Por los caminos de España.

13.40. LR1: Así piensa, sueña y canta el norte argentino.

14.15. LS4: Tribuna oral, con A. Roseglione

15.30. LR1: ¡Qué fácil es cocinar!

15.35. LR3: Reportajes con Raquel Martínez.

16. LR6: Por las rutas argentinas.

16.5. LR1: Mirando al pasar, con Avilés.

16.35. LR3: Por los cuatro caminos.

17. LR2: El tango y sus estrellas.

17.30. LS6: Voz de barrio.

17.34. LR5: El club de la juventud.

17.40. LS4: Evocaciones argentinas.

18.5. LR1: Liga madres de familia.

18.30. LR2: Melodías del Jockey.

19. LR6: Noticias para jubilados y pensionados.

19.5. LR3: Tipica Chilena.

19.32. LR3: Rumbos argentinos.

19.35. LS6: La hora tapones.

19.45. LR3: Ricardo Javier, melódico.

19.58. LR2: El club de las estrellas.

20.1. LR1: Tango Club. Cuatro amigos para el tango.

20.2. LR3: Nuestra tierra

20.5. LR5: Fiesta en París, con Sara Slugar.

20.15. LR1: Los Pérez García.

20.20. LR3: Trío Giacomini, y Trío Valencia.

20.33. LR1: Horacio Deval, cantor.

21. LR2: Tangos de ayer y de hoy.

21.5. LR3: Las cálidas noches, supershow con A. Trollo J. Casal, I. de Sosa, etc.

21.6. LR4: Dean Reed y la orquesta de Mito García.

21.30. LR9: La hora suiza.

21.33. LR1: Cuatro amigos para el tango.

21.35. LR4: El show de la bondad con L. Ordóñez, etc.

21.55. LR6: Galería de astros y estrellas.

22. LS11: La voz de los municipios.

22.3. LR9: La hora japonesa.

22.5. LR1: Show con A. Salinas

22.30. LR3: Tribuna institucional

23. LS10: Buenas noches con buena música.

23.2. LS6: Medianoche.

23.31. LR1: Este mundo nuestro.

0.2. LS6: Noche y pueblo.

0.5. LR1: Y.P.F. en la noche.

0.25. LS5: Una voz en el camino.

0.30. LR4: De la B.B.C. de Londres

0.45. LR4: Algo para ustedes.

0.55. LS4: Hoy es otro día.

AUDICIONES CATOLICAS

9. LS1: Secretariado de Ejercicios Espirituales.

14.5. LR1: Rdo padre López Jordán.

17.30. LS4: Senderos de gloria.

1.10. LR3: Padre Marcos Pizzariello

AUDICIONES FOLKLORICAS

6. LR4: Mañanitas folklóricas.

7.20. LS11: Nuestro folklore.

7.30. LR2: Folklore.

7.55. LS4: Abriendo la tranquera.

8.20. LR4: Música regional argentina

12. LS10: E. Rodrigo.

13.40. LR3: Los del Carmen

18.35. LR4: Rumbos nuestros

18.36. LR11: E. Falú.

18.40 LR9: Patio criollo

20.30. LR2: Hay fiesta en el Parque.

20.35 LR4: Jovita Díaz y W. Belloso.

21.5. LR1: Los Quilla Huasi

AUDICIONES PARA EL CAMPO

6.15: LS1
7.4 : LR2
7.10: LS5
7.30: LR4
7.45: LS4
8.30: LS1
10.40: LS4
12.—: LRA
12.10: LR3
12.20: LR6
12.25: LR4
13.—: LS4
16.55: LS4
17.25: LS5
19.35: LS11
20.—: LS5
22 15: LS5

BOLETINES DE BOLSA

12.20: LR6
13.25: LS5
14.—: LS5
14.25: LS5
14.45: LS5
15.—: LR5
15.25: LS5
15.45: LR4
16.50: LS1

CINE

14.10. LR1: Comentarios por King.

14.5. LR3: Diario del cine.

14.35. LR4: Pantalla Gigante Standard

15.15. LS4: Cine revista

15.35. LS5: Filá 13.

18.55. LS10: Cine sintesis.

19.5. LR5: En cine quién es quién

22.30. LR9: Hemos visto para Ud.

CONCIERTOS, OPERAS Y OPERETAS

Crítica y comentarios

7.40. LS1: "Doce danzas alemanas", de Mozart y "Don Juan", poema sinfónico de Strauss.

9.30. LRA: "Copelia", ballet de Delibes.

10. LRA: Fragmentos de óperas de J. Verdi.

10.25 LS1: Jóvenes valores. Recital de la pianista Ana María Florianí.

10.30. LRA: Cantan nuestras escuelas.

11.35. LS11: Obras de concierto.

12. LRA: "Variaciones sinfónicas" y "Sinfonia en re menor" de Franck.

13. LRA: "Porgy y B

Sigue la pesquisa por los homicidios de una mujer y un comerciante

En el primero de los casos se presume que hay un cómplice y en cuanto al segundo no ha sido individualizado el autor

En dependencias de la comisaría 43a. se encuentra desde el martes último Roberto Leopoldo Muñoz, argentino, de 22 años, presunto autor de la muerte de Elma López, la doméstica que fue hallada sumergida en la bañera de la casa de la calle Morón 4232, donde trabajaba.

El nombrado fue detenido en la provincia de Jujuy por funcionarios de la delegación local de la Policía Federal y conducido a esta capital por una comisión especialmente designada.

El arribo del avión que lo condujo se produjo en medio de una gran reserva policial, que en todo momento mantuvo la incomunicación que pesa sobre el acusado, quien, tras descender de la máquina con el rostro cubierto con un poncho, fue trasladado inmediatamente a la mencionada sección.

De acuerdo con lo que se ha podido saber —el secreto sumarial impuesto por el magistrado actuante, doctor Raúl J. de los Santos, impide el conocimiento de mayores detalles—, el detenido, sin haberse negado a declarar, se habría ubicado en la posición de no aceptar o desmentir las imputaciones que se le formulan.

A pesar de ello, se sabe que los investigadores prosiguen efectuando averguaciones encaminadas a determinar la posible existencia de un cómplice, pues se estima que, dadas las inhibiciones físicas que afectan al acusado en su brazo y pierna derechos, difícilmente habría podido cometer el crimen sin la ayuda de otra persona.

Conjeturas en torno de un crimen

Poco es lo que se ha avanzado en la investigación del homicidio del que resultó víctima el comerciante Cilesio Fernández, español, de 39 años, casado, que fue perpetrado por un desconocido que le descerrajó tres balazos en el comercio de fiambrería ubicado en la avenida Rivadavia 6095

Hasta el momento, las averiguaciones efectuadas por la policía habrían sido relativas, pues sólo se dieron a conocer algunos datos referidos a la apariencia del victimario.

Sobre este aspecto, si bien nada se informó oficialmente, pudo saberse que el dependiente Bernardino Saracho, argentino, de 24 años, que presenció el hecho, habría afirmado que se trataba de un individuo de aproximadamente 30 años, de baja estatura, morocho y de cabello negro, que vestía una campera de cuero del mismo color.

Asimismo, ha trascendido que los estudios llevados a cabo en torno de la herida producida por el disparo revelan que la víctima fue alcanzada cuando se encontraba agachada. Otras observaciones determinaron que Fernández al ser atacado sufrió un impacto emocional que le produjo una fuerte tensión, traducida luego, en el momento del deceso, en un "espasmo cadavérico". Ello estaría probado por el hecho de que la víctima retenía un lápiz fuertemente aferrado en su mano derecha —según se ha dicho—, situación que permitiría deducir que conocía al homicida.

Un fletero fue asaltado por tres individuos

En la vía pública y cuando ya había finalizado el reparto, un transportista de carne fue interceptado por los ocupantes de otro vehículo y despojado del dinero.

Alrededor de las 13.30, y en momentos en que Humberto Salvia circulaba por la calle Loyola con su camión patente 822.331, de Capital, debió detener la marcha, frente al número 49 de esa arteria, debido a que se le cruzó un automóvil negro, que carecía de identificación, ocupado por tres individuos. Rápidamente descendieron de él dos de los sujetos, quienes, esgrimiendo armas de fuego, lo obligaron a que les entregara 340.000 pesos que llevaba consigo.

Acto seguido los desconocidos retornaron al auto, que los esperaba con el otro delincuente al volante, y desaparecieron a gran velocidad.

En una droguería

En la droguería situada en la calle Pacheco 2453, cuatro sujetos armados cometieron ayer a las 18.20 un atraco.

Intimidaron para ello con revólveres al contador de la empresa, Homero Ferreyra, y a dos empleados, los que fueron obligados a acostarse sobre el piso, boca abajo. A Ferreyra lo despojaron de un reloj de oro con malla del mismo metal, que valuó en 30.000 pesos, y de la caja de caudales se apoderaron de una suma de dinero que hasta el momento no ha sido precisada.

Los asaltantes emprendieron la huida en un automóvil.

Varios animales vacunos murieron por una colisión

MORON. — A las 1.25 de ayer circulaba por la avenida Vergara, a la altura del denominado Puente de Piedra, en jurisdicción de esta ciudad, el camión chapa 746 de Santa Fe, procedente de Venado Tuerto, conducido por Raúl Berini, argentino de 24 años, domiciliado en 25 de Mayo 1775 de esta última localidad, a quien acompañaba Víctor Bidondo, argentino de 35 años.

El rodado, un semirremolque con acoplado, conducía animales vacunos para el Matadero Municipal de ésta, cuando al llegar al lugar indicado fue embestido por un colectivo que siguió la marcha sin detenerse.

Debido al encontronazo, el camión y el acoplado fueron arrojados contra la banquina, resultando muertos varios animales.

Los conductores lograron abandonar el vehículo a tiempo y resultaron ilesos.

Se procura identificar al conductor del colectivo.

La circulación de vehículos por la avenida Vergara, donde el tránsito es intenso a toda hora, estuvo interrumpido durante nueve horas.

Detúvose a dos falsos gestores de jubilaciones

Dos martilleros, que se titulaban gestores de una caja de jubilaciones y que mediante maniobras defraudaron a numerosas personas, han sido detenidos.

Personal policial de la comisaría 2a., a raíz de una denuncia que daba cuenta de la comisión de irregularidades en la tramitación de expendientes en la Caja Nacional de Previsión para el Personal de la Industria, situada en Paseo Colón 239, efectuó una serie de averiguaciones que dieron por resultado la detención de dos falsos gestores que venían operando desde hace un año y que defraudaron por un monto de medio millón de pesos.

Fueron capturados Alfredo Santiago Rodríguez, argentino, de 33 años, casado, que vive en Foullier 5830, y Antonio Arnoldo Gómez, de igual nacionalidad, de 44, también casado, con domicilio en General Belgrano 1113, del barrio UTA, de la localidad de San Martín.

Ambos, en la avenida Federico Lacroze 3838, piso 4º, oficina 9, tenían instalada una empresa, denominada Markan,, Organización Contable y Administrativa, en la que atendían a las personas que debían efectuar trámites jubilatorios en la mencionada dependencia.

Los funcionarios comprobaron que los acusados se ocupaban de acreditar años de servicios no prestados, utilizaban falsos testigos y falsificaban declaraciones juradas de distintas empresas, por todo lo cual cobraban la suma de 50.000 pesos.

Los detenidos fueron puestos a disposición del juez en lo federal, doctor José María Rodríguez, secretaría del doctor Norberto F. Zappala y fueron conducidos a la alcaidía de los Tribunales, acusados de los delitos de estafa, falsificación de documento público y tentativa de defraudación.

Se los apresó por introducir un contrabando

Una comisión de la sección 9a. realizó un procedimiento en un departamento del barrio de Almagro y secuestró numerosas mercaderías que habían sido introducidas de contrabando en el país, a la vez que detuvo a dos personas que se proponían venderlas.

En el departamento H del quinto piso de la casa de Bartolomé Mitre 3909 se domicilia Jaime Yavitz, y ayer por la tarde una comisión de la referida comisaría realizó un procedimiento en virtud de que el nombrado se dedicaba a la comercialización de artículos de contrabando.

Al llegar la policía Yavitz se hallaba ausente, pero dos personas estaban ocupadas en el ordenamiento de diversas mercaderías y fueron detenidas.

Se trata de Rubén Marcelino Vagni, de 41 años, y Nicolás Bernardo González, de 29, ambos argentinos, casados y empleados.

Manifestaron que juntamente con Yavitz se dedicaban a la venta de artículos de contrabando, y en una habitación de la vivienda la policía se incautó de diversos efectos de procedencia extranjera, que fueron valuados en 1.000.000 de pesos.

Dónase a la comisaría 7a. un patrullero

En la sección 7a., Lavalle 2625, se realizará hoy a las 19 una ceremonia en la que el titular de dicha dependencia, comisario Diego Osvaldo Fernández, recibirá un automóvil patrullero adquirido por el Pro Hogar Policial con el aporte de empresas comerciales y entidades de la zona, el que se destinará para reforzar la vigilancia en la jurisdicción de dicha comisaría.

La unidad móvil, equipada especialmente para la función policial, será entregada por el presidente del Pro Hogar Policial, doctor José Dueñas, quien pronunciará un discurso.

El automóvil patrullero será bendecido por el cura párroco de la iglesia de Nuestra Señora de Balvanera, presbítero Silvio Vallere. Posteriormente se habilitará un Casino de Oficiales, donde se servirá un vino de honor.

ROPAS Y ALHAJAS. — En la comisaría 7a. denunció doña Ana Della Lafranco de Rosales que en la noche del domingo al lunes último autores desconocidos habían penetrado en su habitación del hotel ubicado en la avenida Rivadavia 2175, donde reside, y se apropiaron de gran cantidad de prendas de vestir y de numerosas alhajas.

La denunciante estimó en 700.000 pesos el valor total de lo que le fue sustraído.

DENEGÓ CHILE LA EXTRADICIÓN DE 2 ACUSADOS

Fueron reclamados por los delitos de falsificación y estafas

SANTIAGO DE CHILE, 19 (XP). — La Corte Suprema rechazó la solicitud de extradición hecha por el gobierno argentino de dos delincuentes de esa nacionalidad acusados de sustracción y falsificación de documentos y violación de correspondencia.

Los delincuentes, que están detenidos aquí, son Julio Alberto Mahona e Hilda Beatriz Leitez, y su extradición fue pedida el 18 de diciembre último.

El presidente de la Corte Suprema, doctor Pedro Silva, estableció por intermedio de las declaraciones de los dos acusados, según se informó, que el autor de los delitos es el ciudadano argentino Juan Daniel Peluffo, empleado del Servicio de Informaciones del Estado.

Se llegó a la conclusión de que Julio Alberto Mahona e Hilda Beatriz Leitez son enculbridores, por lo cual la condena se les rebaja en dos grados, correspondiéndoles castigo de 41 a 60 días por falsificación de cheques de viajero y de 21 a 40 días por uso malicioso de documentos mercantiles.

De acuerdo con la Convención de Montevideo sobre extradición, el hecho por el cual se reclama la extradición prescribe cuando tiene una pena mínima de un año de privación de la libertad.

El asunto era ventilado en el tercer juzgado del crimen de Buenos Aires, el cual, por intermedio del gobierno argentino, pidió la extradición de los dos acusados.

En Interpol

Algunas averiguaciones efectuadas en el Departamento Central de Policía, en la sección Interpol, permitieron conocer que se trata de un hecho que data de dos años atrás y que los nombrados se hallan acusados de falsificación y estafas en nuestro país, delitos que motivaron el pedido de extradición.

Adquirían ganado con cheques que no tenían valor

AVELLANEDA. — Una rápida investigación llevada a efecto por personal de la Brigada de Investigaciones de Avellaneda puso en descubierto las maniobras dolosas cometidas por varias personas, dos de las cuales fueron apresadas, pues mediante la utilización de cheques sin respaldo perjudicaron, con la compra de ganado, a varios hacendados.

Las diligencias posibilitaron la detención de Carmelo Allegretta, argentino, de 36 años, y de Luis Guzmini, cuya filiación se desconoce y la individualización de sus cómplices de apellidos Biau, Chinchilla y Samaniego los cuales se mantienen prófugos.

A los nombrados se les acusa de haber adquirido ganado en una feria de la localidad de Henderson, por valor de más de 4 millones de pesos y haber realizado una operación similar en el mercado de Liniers por un total de 30 millones, habiendo pagado, en ambas ocasiones, con cheques sin fondos.

Un falso ciego hirió al policía que lo detuvo

Un insólito suceso se registró ayer por la tarde en la estación Pasco de la línea de subterráneos A: un individuo que simulaba ser no vidente para ejercer la mendicidad se resistió a un policía y lo hirió.

El agente Juan Luis Di Carlo, de la comisaría 23ª, aguardaba a las 16.30 un tren en la citada estación y sospechó de la ceguera de un hombre que recibía limosnas del público. El policía lo interrogó y estableció que, en efecto, el sujeto simulaba ser no vidente aprovechando un defecto que padecía en uno de los ojos, por lo que decidió llevarlo a la sección 6ª, pero cuando ambos ascendían por la escalera que los llevaría a la avenida Rivadavia el mendigo extrajo un cuchillo, de tipo cocina, y atacó al policía, consiguiendo herirlo en un brazo. No obstante la herida, el agente Di Carlo redujo al agresor, quien fue identificado como Alberto Arce, argentino, de 32 años, soltero.

Por desacato a un ex funcionario dictóse condena

Mediante un fallo de la sala en lo criminal y correccional de la Cámara Federal condenóse a Carlos Alberto Donati, ex director del vespertino "Noticias Gráficas", a dos meses de prisión, en forma condicional, por el delito de desacato y a pagar una indemnización de 100.000 pesos al querellante, doctor Antonio Edgardo García Mutto, por el daño moral y material causado. De esa manera el tribunal revoca el fallo absolutorio dictado en favor del acusado por el juez doctor Luis María Rodríguez.

La acción fue iniciada con motivo de un artículo publicado el 8 de mayo de 1963 en el mencionnado vespertino con el título "Denunciamos", en el que se expresaba que el doctor García Mutto acababa de ser nombrado secretario general del Ministerio de Trabajo y Previsión, no obstante haber sido separado anteriormente del cargo que desempeñaba en la Municipalidad metropolitana por evidentes razones de deshonestidad.

Luego de señalar el tribunal que el querellante probó que su separación obedeció a motivos de reorganización administrativa, señala que el "animus injuriandi" surge de los propios términos del escrito incriminado, por tratarse de expresiones ofensivas vertidas con el propósito de desacreditarlo, acentuado en el caso por la inexactitud de sus afirmaciones, como lo demuestra la prueba aportada, lo que configura el delito de desacato, en razón de que el actor desempeñaba durante aquella época las funciones para las que había sido designado en el Ministerio de Trabajo.

El fallo fue suscripto por los doctores Hernán Juárez Peñalva y Ambrosio Romero Carranza. El doctor Enrique Ramos Mejía, por su parte, votó en disidencia, estimando, sobre la base de amplios fundamentos, que si bien las expresiones son de por sí objetivamente ofensivas, aparecen exentas del dolo requerido como elemento subjetivo para la configuración de desacato imputado al querellado.

EMBESTIDA FATAL.— Ayer a la 7, un tren del Ferrocarril Belgrano que se dirigía a la localidad de Del Viso, embistió a un hombre a unos cien metros de la estación Retiro, de donde había partido.

La víctima, que dejó de existir en el acto, todavía no ha sido identificada, según informaron las autoridades de la comisaría 46a.

CAUSA DAÑOS LA CRECIENTE EN FORMOSA

Los origina el desbordamiento de los ríos Paraguay y Paraná

FORMOSA. — El desbordamiento de las aguas de los ríos Paraguay y Pilcomayo continúa causando daños materiales de magnitud en toda la zona del litoral norte.

En las últimas horas fueron evacuadas 220 personas, cuyos hogares fueron invadidos por las aguas, y a quienes prestó auxilio la subprefectura marítima de Puerto Pilcomayo, cumpliendo instrucciones de la comisión especial presidida por el subprefecto de Formosa, organismo que cuenta con un plan preestablecido de emergencia para estos casos.

Un inspector de higiene y dos visitadoras fueron enviados a Puerto Pilcomayo para controlar el estado sanitario de las familias desplazadas.

Se adoptaron, además, medidas para defender la salud de los damnificados y se trata de instalarlos en las mejores condiciones posibles. Se han enviado carpas, elementos sanitarios, mantas, alimentos y otros artículos necesarios en la eventualidad para los evacuados. A cada familia que debió abandonar su hogar se le proporcionó víveres separadamente y en cantidad suficiente para sobrellevar los días que permanezcan las aguas sobre sus viviendas. Personal sanitario procede a la vacunación integral para evitar epidemias.

Una lancha de la Subprefectura recorre permanentemente las distintas zonas amenazadas y advierte a los pobladores, adoptando las medidas de emergencia que requieren los casos urgentes.

Todo hace presumir que en estos días aumentará la cantidad de familias que deberán evacuar sus hogares, lo que ha sido previsto orgánicamente por las autoridades, con lo que se ha evitado una situación dramática, aun cuando sea grave y delicado el problema y las pérdidas materiales y las de la cosecha sean totales.

Pedía avisos e invocaba nombres de funcionarios

LA PLATA.—Un audaz estafador, que invocaba el nombre del gobernador de la provincia y el de un militar, intentó obtener avisos destinados a una supuesta publicación periodística.

Trátase de Luis O'Connor, argentino, casado, de 57 años, con domicilio en Valentín Alsina 3786, de Lanús, quien registra prontuario por estafas reiteradas en jurisdicción de la localidad donde residía y se hallaba actualmente en libertad bajo fianza.

El sujeto fue sorprendido por el titular de la sección 1a. local, comisario Aquiles Yantorno, en momentos en que se encontraba en el interior de la florería ubicada en la diagonal 74 No. 1478, de esta ciudad.

O'Connor afirmaba ser el capitán Pisani e, invocando el nombre del Dr. Anselmo Marini, solicitó al propietario del comercio una suscripción para una titulada revista militar de América latina, de la que decía ser el director-propietario.

La colaboración no debía ser menor de ocho mil pesos.

El acusado está a disposición del juez del crimen Dr. Celso Rodríguez Lagares.

PERIODISMO Y LETRAS

PRESENTACION DE UN LIBRO. — En la galería de arte El Sol, Esmeralda 950, será presentada hoy a las 19 la edición de dos piezas teatrales del autor nacional Alberto Hidalgo. Harán uso de la palabra la crítica teatral Dora Lima y el escritor Ramón Melgar.

"CODIGO DEL MONTAÑES". — Con este título, la Federación Argentina de Montañismo y Afines editó un folleto en el que se incluyen las bases y reglamentaciones para la práctica de ese deporte, de acuerdo con las recomendaciones de la Unión Internacional de Asociaciones de Alpinismo de Ginebra. La Federación tiene su sede en José P. Varela 3948, y dirigió la publicación el señor Alfredo Héctor Brignone.

"PERU EN AMERICA".—Con este título se publica una revista que tiene por finalidad divulgar los diversos aspectos relacionados con la vida social, económica y cultural de Perú y de la Argentina, de modo que contribuyan a un mayor acercamiento entre los dos países. Dirige la publicación, que tiene su redacción en Ayacucho 388, de esta capital, el señor Enrique Mendivil Vargas. El presente número incluye muchas notas orientadas a servir de vínculo entre argentinos y peruanos.

VILLA GESELL
DEPARTAMENTOS
de 1 y 2 ambientes, con
COCHERA y BALCON TERRAZA
FRENTE AL MAR
Servicios individuales. Portero eléctrico
Con y sin muebles
PRECIO TOTAL desde $ 590.000
Con mínimo al contado
saldo en ínfimas cuotas mensuales
ENTREGA DICIEMBRE 1965
Ver: Avenida 1 entre Paseo 21 y 23
VENDE:
C. BELLINASO & Cía.
PARANA 583, P. 2º — 40-1232|1738|2053|3249
Atención permanente incluso sábado y domingo, de 9 a 21 horas
Informes en VILLA GESELL: Calle 20 entre 3 y 4

Su pileta Aranzay
CONSTRUCCION INTEGRAL
Nº ARMADO
FILTROS
SOLAMENTE-mayo:
1 cuota contado
Saldo 14 meses
JUNCAL 1425 — 41-4269 - CAPITAL
E. ADROGUE 1177 — 244-0135 - ADROGUE

TAPICERIA Monasterio
AMPLIO SURTIDO - CALIDAD A PRECIOS EXCEPCIONALES
• RASOS DE CALIDAD • TASLAN CRISTAL
La pana más fina de fibras importadas.
COPACABANA
Compre con su crédito personal
Córdoba 618 (Casi esq. Florida)
decoraciones

el cubil
PIELES
ARREGLOS desde $ 2.000
Entrega 72 horas — Créditos
CORDOBA 1785 esq. Callao
LOC. 10 — Gal. DEL CARMEN

FUTURA MAMA
PRESENTA MODELOS MUY EXCLUSIVOS
MAIPU 953
No tenemos Sucursales

Solicite Reglamento de la Beca y del Concurso a ODOL, Viamonte 1465, 2º piso Buenos Aires.

Beca Odol 1965
PARA INSTRUMENTISTAS DE PIANO Y VIOLIN
Con el auspicio del Mozarteum Argentino y del Canal 7 de Televisión, ODOL abre un certamen cuyas pruebas finales se rendirán por Canal 7 de Televisión y por radio.
Los vencedores en cada especialidad obtendrán una beca para perfeccionar sus estudios en París, junto a maestros de fama universal.
BASES DEL CONCURSO:
1 Ser argentino nativo, o extranjero con más de 5 años de residencia en el país.
2 Tener, al 1º de julio de 1965, por lo menos 18 años cumplidos, y no más de 30.
3 Participar en una previa selección ante un Jurado, a partir del 1º de Junio, cumplida ésta, los finalistas competirán en audición pública por Canal 7 de Televisión y por radio en Julio, Agosto y Septiembre

Respuestas a ¿Lo recuerda?

1. — En la conferencia de Yalta (Crimea), se reunieron Franklin D. Roosevelt, Winston Churchill y José Stalin en febrero de 1945. Decidieron la división de Alemania, cuya derrota era inmediata, en cuatro zonas: la soviética (que tenía 27 millones de habitantes), la norteamericana (18 millones), la inglesa (18 millones) y la francesa (7 millones).

2. — El 15 de agosto de 1947 el dominio de la India se dividió en la Unión India y Pakistán.

3. — Las dos ciudades más populosas de Bolivia son La Paz (con 361.345 habitantes) y Cochabamba (con 93.047).

4. — Lal Bahadur Shastri agregó esta palabra — "shastri", que es su título, algo así como bachiller— a su nombre, voluntariamente. Nació cerca de Benarés en 1904 y asumió el poder en junio de 1964.

5. — "Las amistades particulares" es la primera obra de Roger Peyrefitte. Se publicó en 1944 cuando Francia fue liberada.

6. — Ucrania se extiende desde el mar Negro y el de Azof hasta los pantanos del Pripet y de Rokitno, y desde el río Donetz hasta el Zbruj y el Dniester. Limita al Norte con la Rusia Blanca y la propia Rusia, al Este con la última, al Sur con el mar de Azof, Crimea y el mar Negro; al Suroeste con Rumania y al Oeste con Polonia.

TELEVISION PARA TODA LA SEMANA

Programa completo, adelantado por los canales, desde el 20 al 26 de mayo

JUEVES 20

10.10 (13) Danos este día. Invocación religiosa.
10.20 (13) Servicio de interés público.
(9) Dibujos animados.
10.30 (13) La hora de los pibes.
11.— (9) Shanon del Caribe, serie.
11.30 (13) Enciclopedia en TV.
(9) Película con Donna Reed.
12.— (9) Remates musicales.
(13) Papá lo sabe todo.
12.30 (13) El show de la alegría.
13.— (13) Noticiero.
13.30 (13) Buenas tardes, mucho gusto. 1ra. edición.
14.30 (9) Cine: "El misterioso tío Sylas", con Elisa Galvé.
15.— (11) La hora de la mujer.
(7) Carrousel femenino.
(13) Cine 13: "Papá tiene novia", con Amanda Ledesma.
15.30 (7) Teleteatro Lux de las estrellas.
16.— (7) Mujeres a la hora del té.
16.30 (11) Teleteatro con Alba Castellanos y Carlos Cores.
(9) Legión Extranjera, serie.
(13) "Los hermanos", teleteatro con Beatriz Taibo y elenco.
17.— (7) Teleteatro, con María C. César y A. Argibay.
(9) Angel, serie.
(11) Caza submarina, serie.
(13) Buenas tardes, mucho gusto, 2da. edición.
17.30 (7) Horangel. Horóscopos.
(11) Cine aventura.
(13) Teleteatro con Eva Dongé.
(9) Furia, serie.
18.— (7) Pasmarote y sus amigos, dibujos animados
(11) Daniel el terrible
(9) Pete y Gladys, serie.
(13) Panorama hogareño.
18.30 (7) Botas de siete leguas, programa infantil.

(9) Vuelve Cisco Kid con su compañero Pancho.
(11) Lassie, serie.
(13) Teleteatro con Iris Láinez, Delfy de Ortega, Bárbara Mujica y Angélica López Gamio.
19.— (11) El llanero solitario, serie.
(9) Teleteatro de las estrellas.
(13) Los Tres Chiflados, serie cómica.
19.30 (7) Noticiero.
(9) Dos caras del Oeste, serie.
(11) Maverick, serie.
(13) La patrulla fantasma, serie.
20.— (7) Los viajes de Jaimito, serie de aventuras.
(9) Hong Kong, serie.
20.20 (13) Noticiero.
20.30 (13) Yo soy porteño. Estampas festivas.
(11) Operación Já Já, programa humorístico.
21.— (7) El Santo, aventuras imaginarias.
(9) Un joven millonario, programa musical.
(13) Los trabajos de Marrone, programa cómico.
21.30 (13) "Felipe", con Luis Sandrini.
(11) La caldera del diablo, serie
22.— (7) Biografía. Hoy: John Lewis.
(9) Su comedia favorita, teleteatro.
(11) Yo fuí un criminal, serie.
(13) Odol pregunta, entretenimientos.
22.30 (13) Ruta 66, serie.
(7) Recordando con cine.
23.— (7) Noticiero.
(11) El reporter Esso y PronostiKA.
23.20 (11) Cine: "Odongo", con Ronda Fleming.
23.30 (7) Hora de cierre, programa periodístico.
(9) Noticiero español.
(13) Fútbol internacional y Un momento de meditación.
24 — (9) Cine. Exitos en serie.
0.30 (7) El último café.

CANAL 8 Mar del Plata 4-9321

11.30: Patrulla de caminos.
12.—: Fascinación en Miami.
12.30: El padre de la novia.
14.10: Cine. Largometraje.
16.—: Teleteatro Odol.
16.30: Panorama hogareño
17.—: Teatro Palmolive.
17.35: Tele pequeñocho
18.30: Teleteatro.
19.— Nick Carter, serie
19.30: Los supersónicos.
20.—: Enigma, serie
21.—: Encrucijada.
22.—: Jungla de asfalto.
23.—: Noticiero.
23.30: N.B.C. Especial.

VIERNES 21

10.10 (13) Danos este día, invocación religiosa.
10.20 (13) Servicio de interés público.
10.30 (13) La hora de los pibes
(9) Dibujos animados.
11.— (9) Shanon del Caribe, serie.
11.30 (13) Enciclopedia en TV.
(9) Película con Donna Reed.
12.— (9) Remates musicales.
(13) Papá lo sabe todo, serie.
12.30 (13) El show de la alegría.
13.— (13) Noticiero
13.30 (13) Buenas tardes, mucho gusto.
14.30 (9) Cine: Largometraje: "Gitana tenías que ser", con Carmen Sevilla.
15.— (11) La hora de la mujer.
(7) Carrousel femenino.
(13) Telecine 13: "Segundos afuera", con Pedro Quartucci.
15.30 (7) Teleteatro Lux.
16.— (7) Mujeres a la hora del té con Norma Alesandro.
16.30 (11) Teleteatro con Alba Castellanos y C. Cores.
(9) Legión Extranjera, serie.
(13) "Los hermanos", teleteatro, con Gloria Fetondiz.
17.— (7) Teleteatro para la hora del té, con María C. César.
(9) "Angel", serie.
(11) Caza submarina, serie.
(13) Buenas tardes, mucho gusto, 2da. edición.
17.30 (7) Horangel. Astrología.
(9) Furia, serie.
(11) Cine aventura.
(13) Teleteatro del aire, con Nora Cárpena.
18.— (7) Banco de belleza, con Stella de Richard
(9) Pete y Gladys, serie.
(11) Daniel el terrible, serie.
(13) Panorama hogareño.
18.30 (7) Botas de siete leguas, programa infantil.
(9) Vuelve Cisco Kid y su compañero Pancho
(11) Lassie, serie.
(13) El teleteatro de Nené Cascallar.
19.— (11) El llanero solitario, serie.
(9) Maison Polyana. Teleteatro
(13) Los Tres Chiflados, serie cómica.
19.30 (7) Noticiero.
(9) Titanes en el ring, campeonato de catch.
(11) Cheyenne, serie.
(13) La patrulla fantasma, serie.
20.— (7) Hollywood a través del tiempo.
20.30 (7) Batalla aérea, serie.
(11) Hechizada, serie.
(13) Mis hijos y yo, telecomedia con U. Martínez.
21.— (9) "Los años jóvenes" comedia musical.
(11) Steve Sr. E. Telecomedia con Beatriz Bonnet, etc.
(13) "Doctor Cándido Pe.ez" episodio.
21.30 (7) El show de Tito Rodríguez.
(11) Perry Casey, serie.
(13) Viendo a Biondi.
22.— (9) Enigma, serie.
(7) Teatro Universal. "El monstruo de tu vida", W. Saroyan, con J. de la Riestra y elenco.
(13) Hotel Alegría serie cómica.
22.30 (13) Acción en Miami, serie.
23.— (9) Cine: "La marca del Zorro", con T. Power.
(11) El Reporter Esso y PronostiKA.
23.20 (11) Cine: "Historia de una noche de niebla", con J. de Lys.
23.30 (13) La jungla humana, serie.
24.— (7) El último café.
0.30 (13) Cine: "Cuando canta el corazón", con H. del Carril.
0.50 (11) Palabras de vida.

SABADO 22

9.50 (13) Danos este día. Invocación religiosa.
10.— (13) Roy Rogers.
10.30 (13) La hora de los pibes.
(9) Touring Club.
11.— (9) Shanon del Caribe, serie.
11.30 (13) Programa infantil.
(9) Película de largo metraje. "El diablo andaba en los chocios", con L. Sandrini.
12.30 (13) El sargento Kilko, serie cómica.
13.— (9) Sábados continuados. Ocho horas de entretenimientos.
(13) Johnny Ringo, serie.
13.30 (13) La isla de Gilligan, serie.
(7) Sabaditos de Pinky.
14.— (7) Bienvenido, sábado. Programa musical, periodístico y de entretenimientos. 6 horas de duración.
(13) Show musical, con Chico Novarro.
(13) Las aventuras de Martina. Telecomedia.
12.30 (7) Todo es nuestro. Programa musical.
(9) ¿Qué risa! Cine cómico.
(11) El museo Telecnce y el Museo Nacional de Bellas Artes.
(13) El club de Mickey.
13.— (11) El saber de los niños, programa infantil.
(13) La diligencia, serie.
13.30 (7) Feria de la alegría. Conducen Brizuela Méndez, Colomba y De Seta.
(9) La danza de los cien millones, entretenimientos.
13.45 (11) Hombres trabajando, programa periodístico.
14.— (11) Matinee de Hollywood.
Cine: "Tormenta sobre el Tibet", con Diana Douglas.
(13) Escala musical, variedades.
15.— (13) El profesor Novak, comedia.
16.— (11) Onolandia, programa infantil.
(13) El abogado audaz, comedia policial.
16.30 (13) Patito 13: "Luna de miel para todos", de M. André, con Paulina Singerman, E. Raquén y elenco.
18.— (11) El gran circo, serie.
(13) Imperio del Oeste, aventuras.
19.— (11) Ritmo y juventud, programa musical.
(7) Los perseguidores, serie
(13) Mundo insólito, curiosidades.
19.30 (7) Noticiero.
(13) Disneylandia, serie
20.— (7) Deporte con opinión, comentarios y reportajes.
(9) El trébol de la buena suerte, entretenimientos con Amalia Sánchez Ariño.
(11) Sunset Strip 77, serie.
20.30 (7) Justa del saber. Para estudiantes. Conduce J. Bringuer Ayala.
(13) Telecomicos.
21.— (9) Soles!, programa deportivo.
(11) "Tato siempre en domingo", con Tato Bores.
21.30 (7) "Dos en la ciudad", teleteatro, con María Rosa Gallo.
(9) Music Hall, show musical.
(11) Teatro como en el teatro: "Los que quedamos", de G. Cenzato, con D. Vittori y elenco.
(13) El show de Dick Van Dyke.
22.— (7) "La gente", programa periodístico. Conduce A. Bonardo.
(13) El detective millonario serie
22.30 (9) Teatro de Boulevard, el J. Cibrián y elenco.
23.— (11) El reporter Esso y PronostiKA.
(13) "Verdad", serie.
23.20 (11) Conciertos del domingo. Música clásica y moderna, por orquestas.
23.30 (7) "Submarino", serie. Lucha naval en el Pacífico.
24.— (9) Cine de oro. Largometraje.
(13) Cine de la noche: "Seis fugitivos" con Isabel Jewel.
0.30 (11) Palabras de vida.

LUNES 24

10.5 (13) Danos este día. Invocación religiosa.
10.20 (13) Servicio de interés público.
10.30 (13) La hora de los pibes.
11.— (9) Shanon del Caribe, serie.
11.30 (13) Enciclopedia en TV.
12.— (9) Remates musicales.
(13) Papá lo sabe todo, serie.
12.30 (13) El show de la alegría.
13.— (13) Noticiero.
13.30 (13) Buenas tardes, mucho gusto.
14.30 (9) Cine largometraje.
(7) Carrousel femenino.
15.— (11) La hora de la mujer.
(13) Telecine 13: "30 segundos de amor", con Mirtha Legrand.
15.30 (7) Teleteatro de las estrellas.
16.— (7) Mujeres a la hora del té.
16.30 (11) Teleteatro con Alba Castellanos y C. Cores.
(9) Legión Extranjera, serie.
(13) Los hermanos, teleteatro.
17.— (9) Angel, serie.
(7) Teleteatro con María C. César y A. Argibay.
(11) Caza submarina, serie.
(13) Teleteatro con Eva Dongé.
(9) Furia, serie.
(11) Cine aventura.
(13) Teleteatro con Nora Cárpena.
18.— (7) Pete y Gladys, serie.
(11) Daniel el terrible, serie.
(13) Panorama hogareño.
18.30 (7) Botas de siete leguas.
(9) Cisco Kid, serie.
(11) Lassie, serie
(13) El amor tiene cara de mujer, teleteatro.
19.— (11) El llanero solitario, serie.
(9) Maison Polyana, teleteatro
(13) Los Tres Chiflados, serie cómica.
19.30 (13) La patrulla fantasma, cómico.
(7) Noticiero.
(9) Interpol llamando.
(11) Daniel Boone, serie.
20.— (7) Los Picapiedras, serie cómica.
(9) Bonanza, serie.
20.20 (13) Noticiero.
20.30 (7) Mi marciano favorito, serie.
(11) Así canta Buenos Aires.
(13) Los comediantes, programa humorístico.
21.— (7) Los intocables, serie.
(9) Todo es amor, comedia.
(11) Oscar Rovito y elenco.
(13) Las chicas, telecomedia.
21.30 (11) La caldera del diablo.
22.— (9) Cine arte; largometraje.
(7) Historia de jóvenes. Teleteatro.
(11) Combate, serie.
(13) La familia Falcón, teleteatro
22.30 (13) Aventuras en el paraíso, serie.
23.— (11) El reporter Esso y PronostiKA.
(7) Noticiero.
23.20 (11) Cine: "El tambor de Tacuarí", con J. C. Barbieri.
23.30 (7) Discusiones por deporte, con Dante Panzeri.
(9) Exitos en serie.
(13) Cine en la noche: "Las mestizas", con Silvia Morgan.
24.— (7) El último café.
(11) Palabras de vida.

MIERCOLES 26

10.10 (13) Danos este día. Invocación religiosa.
10.20 (13) Servicio de interés público.
10.30 (13) La hora de los pibes
11.— (9) Shanon del Caribe, serie.
11.30 (9) Película con Donna Reed.
(13) Enciclopedia en TV.
12.— (9) Remates musicales.
(13) Papá lo sabe todo, serie
12.30 (13) El show de la alegría.
13.— (13) Noticiero
13.30 (13) Buenas tardes mucho gusto.
14.30 (9) Película de largo metraje.
15.— (11) La hora de la mujer, con Susy Kent.
(7) Carrousel femenino.
(13) Telecine 13: "La guerra la sanó yo", con Pepe Arias.
15.30 (7) Teleteatro de las Estrellas.
16.— (7) Mujeres a la hora del té.
16.30 (11) Teleteatro con Alba Castellanos y Carlos Cores.
(9) Películas en serie.
(13) Los hermanos, teleteatro.
17.— (7) Teleteatro con María C. César y A. Argibay.
(9) Angel, serie.
(11) Caza submarina, serie.
(13) Buenas tardes, mucho gusto, 2da. edición.
17.30 (7) Horangel. Horóscopos.
(9) Furia, serie.
(11) Cine aventura
(13) Teleteatro con Eva Dongé.
18.— (7) El niño del circo.
(9) Pete y Gladys, serie.
(11) Daniel el terrible, serie.
(13) Panorama hogareño.
18.30 (7) Botas de siete leguas.
(9) Vuelve Cisco Kid y su compañero Pancho.
(11) Lassie, serie.
(13) El amor tiene cara de mujer, teleteatro.
19.— (11) El llanero solitario, serie
(9) Maison Polyana, teleteatro
(13) Los Tres Chiflados, serie cómica.
19.30 (7) Noticiero.
(9) Dr. Kildare.
(11) Viaje al fondo del mar.
(13) La patrulla fantasma, serie.
20.— (7) La moda al día.
20.30 (7) Teatro premiado, serie.
(9) La matraca, programa cómico.
(11) Los alegres romances de Beatriz.
(13) Casos y cosas de casa, telecomedia.
21.— (7) El show de Septimio.
(11) La revista Disiocada.
(13) Casino Philips.
21.30 (9) El show de George Maharis.
22.— (7) Noches de boxeo. Desde el Luna Park.
(9) Richard Boone. Show.
(11) El fugitivo, serie.
(13) Pensión de artistas, telecomedia
22.30 (13) Intriga en Hawaii, serie.
23.— (7) Noticiero.
(9) Polémica en el fútbol, desde exteriores.
(11) El reporter Esso y PronostiKA.
23.30 (11) Cine: "Okinawa", con R. Mitchel.
24.— (7) Médico, serie.
(13) Parlamento 13 y Un momento de meditación.
1.— (7) El último café.

En varios hospitales no se resuelve el pleito gremial

Subsiste en las policlínicas de Lanús, Avellaneda y Ezeiza y en los hospitales neuropsiquiátricos, pero tiende a normalizarse en el resto de las casas de salud y la administración

Después de tres días de formulado un emplazamiento al personal para que reanudara sus tareas, el problema que afecta a los establecimientos asistenciales y sanatorios nacionales tiende a solucionarse paulatinamente en la mayoría de las casas de salud y en la administración; pero persiste, sobre todo en las policlínicas de Lanús, Avellaneda y Ezeiza y en los hospitales neuropsiquiátricos de hombres y mujeres.

En el Ministerio de Asistencia Social y Salud Pública no se dieron porcentajes, en general, de concurrencia de personal, pero se confirmó el panorama mencionado, aclarándose que en la policlínica de San Martín la situación había variado ayer prácticamente normalizada con la asistencia del 80 por ciento de los agentes, y que lo mismo había ocurrido en el hospital Rivadavia.

Pudo saberse, sí, que comenzaron a aplicarse las disposiciones del régimen de sanciones por ausencias injustificadas, que establece primero suspensiones progresivas y finalmente la cesantía.

Estas informaciones fueron ratificadas por el ministro, doctor Oñativia, en la Casa de Gobierno, adonde concurrió para interiorizar al presidente de la Nación sobre el conflicto.

Los gremios, por su parte, que persisten en su actitud de no acatar la intimación oficial, formularon diversas declaraciones en las cuales hacen responsables a las autoridades del Ministerio de Asistencia Social y Salud Pública y al gabinete económico y social de "las consecuencias que pueda provocar el abandono total de los enfermos", y realizan gestiones para tratar de hallar una salida al conflicto.

Declaraciones del ministro

El ministro de Asistencia Social y Salud Pública, doctor Arturo Oñativia, dijo al término de la entrevista con el doctor Illia, que había informado al presidente sobre el conflicto.

Señaló que existen mediadores, pero que el problema entró en una etapa definitiva, puesto que el personal de Salud Pública ha tenido un trato preferencial a través de la política salarial.

Dijo también el doctor Oñativia que se van a mantener la medidas de disciplina y que la mentaría mucho tener que llegar a tomar medidas mucho más severas si la situación persistiese. Habló de la posibilidad de cesantías.

Finalmente, dijo que se mantendrá la reglamentación sobre el precio de los medicamentos.

Desalojo de personal

Tras el desalojo del personal que pretendía hacer huelga en los lugares de trabajo —como ocurrió desde el comienzo— en el Hospital Nacional Neuropsiquiátrico de Mujeres y en la Dirección de Abastecimiento (talleres de vital importancia para la marcha de todas las casas de salud), efectuado el martes, ayer se procedió del mismo modo con el turno de la mañana en el establecimiento mencionado en primer término.

Es probable que se adopte el mismo temperamento hoy en los hospitales donde se produce esa anomalía.

De la intersindical

Representantes de la intersindical constituida por la Asociación Trabajadores del Estado (ATE) y de la Unión del Personal Civil de la Nación (UPCN), mantuvieron ayer una entrevista con el secretario general de la Presidencia de la Nación, profesor Ricardo Illia, quien, luego de escuchar los pormenores del problema, prometió efectuar gestiones para dar una solución al conflicto.

En Economía

Entrevistaron ayer por la tarde al ministro de Economía los diputados nacionales justicialistas señores Paulino Niembro y Gerónimo Izetta, quienes solicitaron su mediación en el conflicto planteado por las reclamaciones del personal de Salud Pública.

Los visitantes propusieron al doctor Pugliese, como medio de obtener una solución, que se disponga el pago de los días de huelga y dijeron: "El ministro nos dará hoy una respuesta en la Cámara".

El ministro respondió a esto que la medida del gabinete económico social ya ha condicionado los ajustes, según es público, y en cuanto al pago de los días de huelga, existe un comunicado de aquel organismo, también hecho público".

SITUACIÓN DE LA POLIGRÁFICA BUENOS AIRES

Hizo declaraciones al respecto el subsecretario de Trabajo

En una reunión de prensa celebrada ayer en su despacho, el subsecretario de Trabajo informó acerca de la situación actual de la empresa Poligráfica Buenos Aires. Dijo el doctor Germán López que es preocupación principal del Ministerio de Trabajo y Seguridad Social determinar quién es el responsable y procurar una solución definitiva del conflicto, que para su ministerio —expresó— constituye un constante problema. Con tal propósito —informó— se convocó a su representante a una audiencia, que no pudo concretarse por no poder probar éste su condición de tal, otorgándosele a dichos fines un plazo, el que venció sin poder dar lugar a la audiencia.

"En mi opinión personal— manifestó el Dr. López—, después de todo lo acontecido no queda otra solución que propugnar la expropiación por el Estado de las unidades gráficas, que, dado su estado actual, no es posible establecer su estado jurídico ni económico. Excepto —aclaró— aquellas que hayan dado estricto cumplimiento a las disposiciones del decreto 5880 y que fueron para los obreros una constante fuente de trabajo".

Al preguntársele si ya había designado los funcionarios que representarían a nuestro país en la 50ª Conferencia de la Organización Internacional del Trabajo, por efectuarse el 2 de junio en Ginebra, manifestó que, en principio, concurrirían el secretario general del Ministerio de Trabajo y Seguridad Social, Dr. Jorge Luis Fernández Pastor, y el director de Asuntos Jurídicos, doctor Miguel Angel Armendares, y a la sesión inaugural el titular de la cartera, Dr. Fernando Solá, y, eventualmente, el mismo doctor López.

Del personal de Correo

La Federación Obreros y Empleados de Correos y Telecomunicaciones (FOECYT) expresa en un comunicado dado a conocer ayer que en reuniones realizadas recientemente analizó en forma amplia el último movimiento de fuerza que llevó a efecto la organización, así como también los problemas que aquejan al gremio, y resolvió levantar las medidas de fuerza, que se encontraban suspendidas desde el 12 del actual, conforme con lo expresado por la Secretaría de Comunicaciones acerca de la solución de los problemas planteados por la entidad sindical.

Mejoras para Flota Fluvial

En la reunión celebrada anoche en el Departamento de Relaciones Laborales del Ministerio de Trabajo y Seguridad Social llegóse a un acuerdo satisfactorio respecto de las demandas formuladas por el gremio marítimo para el personal de la Empresa Flota Fluvial del Estado Argentino. En consecuencia, fueron dejadas sin efecto las medidas de fuerza dispuestas para mañana.

En el acta suscripta establécese un incremento salarial del 25 por ciento, desde el 1º de enero último hasta el 31 de agosto próximo, más un 17 por ciento a partir del 1º de septiembre y hasta el 31 de marzo del año entrante. Asimismo, se acordó una bonificación por coeficiente de escalas remunerativas.

En la industria grande de la carne

En las negociaciones del convenio general de trabajo para obreros de la denominada "industria grande" de la carne logróse el principio de acuerdo con respecto al aumento salarial y fecha de su vigencia.

En el acta, firmada ayer durante la reunión de la comisión paritaria en la Dirección General de Relaciones del Trabajo, se establece un aumento del 30 por ciento para los primeros 8 meses del convenio y del 15 por ciento para los 6 meses restantes. Esta mejora es sobre los salarios básicos vicentes, regirá a partir del 1º de abril último y fue suscripta ad referéndum de la asamblea del sector sindical. Representa un promedio de aumento del 36 por ciento.

Los conflictos laborales en el interior

LA PLATA. — Ayer por la mañana el gobernador, doctor Anselmo Marini, recibió a una delegación integrada por representantes de la Unión Obrera Metalúrgica, delegados obreros de RYCSA y asesores gremiales, quienes solicitaron su mediación para procurar una solución al problema que se plantea a los trabajadores de las 3 plantas de la empresa RYCSA, productora de maquinarias agrícolas, por la paralización de actividades.

El mandatario bonaerense se encontraba acompañado por el ministro de Acción Social, señor Alfredo Camarlinghi; los subsecretarios de Trabajo, doctor Jorge Bravo, y de Economía, señor José Murias, y del gerente departamental del Banco Industrial, doctor Edmundo F. Catalano.

Como el Dr. Marini manifestó que dicho problema supera la posibilidad de la provincia, quedó resuelta la integración de una comisión especial para que, en un primer paso, realice las gestiones destinadas a lograr un acuerdo. La comisión estará formada por el ministro de Acción Social, el subsecretario de Trabajo, representantes del Banco Industrial de la Nación, los acreedores comerciales privados que deseen participar de estas gestiones y miembros de la Unión Obrera Metalúrgica y personal de las plantas de RYCSA.

PROFESIONALES

DENTISTAS

ODONTOLOGO Ovidio Ruiz Díaz. Dentaduras inmediatas y reparaciones de urgencia. Lunes a sábados, de 9 a 21 horas. Carlos Calvo 384, 2o. piso I. — 30-7684, 30-7338

UROLOGIA Y PIEL

PIEL. VENEREAS-URINARIAS. Dr. Jaime Itzcovich (médico). Consultas de 9 a 12 Mart. y juev. de 13 a 19. Sta. Fe 1955, 2º A. 67-8948

SE NECESITAN PRODUCTORES/AS

Edad 30/40 años, para venta equipos

AIRE ACONDICIONADO

Familiares y comerciales. Remuneración ilimitada de acuerdo a capacidad

Informes por carta únicamente mencionando antecedentes

ABSOLUTA RESERVA

Dirigirse a:

Gerente de Aire Acondicionado

Avda. de Mayo 633, 2o. piso — Capital

SEA USTED EL FOTOGRAFO DE SUS HIJOS!

Adquiera hoy mismo su cámara fotográfica en LUTZ FERRANDO, representantes de las mejores marcas en cine y fotografía.

CREDITOS

Lutz Ferrando y Cía. S. A.

FLORIDA 240 Y SUCURSALES

Actuarán cinco caballos en el Santiago Lawrie

Aunque reducido a cinco el número de sus competidores, no deja de satisfacer como espectáculo de 1000 metros la carrera por el clásico Santiago Lawrie, que incluye el programa perteneciente a la reunión que se cumplirá pasado mañana en el hipódromo de Palermo.

Para su valimiento basta, en rigor, con que estén presentes dos de ellos, esto es, Enchantment y Pretty Boy, pero es indudable que su interés hubiera crecido sensiblemente caso de que también se les hubiera sumado Make Money, cuya inscripción fue oportunamente ratificada. La operación de venta, sin embargo, de este tan hermoso como veloz hijo de Make Tracks ha venido a frustrar un acontecimiento que la falange de los aficionados al turf aguardaba con creciente ansiedad.

Sin duda que la presencia de dicho caballo hubiera comportado crear un clima de incertidumbre en torno de la victoria de Enchantment, cuya capacidad es difícil que llegue a verse en apuros por conducto de Pretty Boy, o de Brial, discreto ejemplar este último y de cuya buen estado de preparación han sido testimonio los dos triunfos sucesivos que acaba de alcanzar en el circo de La Plata.

Por su parte, Pretty Boy, superior seguramente al hijo de Mirontón, si bien hace poco más de dos meses logró vencer con facilidad a la yegua de la caballeriza Upper Club, es dable tener presente que ésta, tres semanas más tarde, logró desquitar esa derrota batiendo al hijo de Jerry Honor con análoga soltura.

HIPODROMO DE PALERMO

La reunión del domingo

1a. carrera - 2500 m. - A las 10.40

5	Kiel	57 J. Villegas
9	Donadieu	57 R. Amadeo
12	V. Solo	57 A. Suárez
10	Gallardete	57 A. Sosa
1	Sitial	57 O. Cosenza
11	V. Cold	57 no correrá
7	Dativo	57 J. Camoretti
13	S. Pintas	57 E. Jara
8	Renom'do	57 O. Chamorro
4	Privateo	57 A. Etchart
3	Nopaleo	57 O. Tévez
2	Norfolk	55 no correrá
6	Bacardi	55 no correrá

2a. carrera - 1100 m. - A las 11.20

13	Acquina	57 A. A. Dominguez
1	(Rigolett	57 A. Paulleau
14	(Trapi'da	57 H. Artigas
4	Es Guapa	57 D. Demilio
2	P. Point	57 J. Ibarra
8	Pipinette	57 no correrá
8	R(del)Sigio	57 J. R. Garcia
7	Excuse	57 E. Abril
10	Compos'ra	57 H. C. Casalotti
11	Baryna	57 P. Prieto
9	Malchuza	57 L. R. Martinez
12	My Court	57 J. Luján
5	I... Quetren	55 M. Giles
3	Quiaca	55 A. López

3a. carrera - 1600 m. - A las 12.10

13	Katina	56 A. López
8	Canecalon	56 J. Lugrin
5	L. Infulas	56 [illegible]
9	Retia	56 J. Roión
18	P. Imperial	56 A. De Mattei
15	Almafria	56 G. Rivero
1	La Burla	56 N. Fernández
10	S. Fleet	56 R. Ciafardini
19	Plena	56 E. Villegas
14	Gin Fizz	56 R. Rutti
7	Madreamor	56 J. A. Díaz
3	Margarine	56 R. Armesto
17	Cemoline	56 O. Tévez
6	Marlina	56 O. Chamorro
11	Egad!	56 A. Etchart
16	Doralisa	56 no correrá
12	Tapadora	56 no correrá
11	Cureña	56 J. Caro
2	Borrasca	56 E. Jara

4a. carrera - 1000 m. - A las 13

6	(Cuyabá	55 R. Royo
3	(Quiarita	55 J. Camoretti
11	Querella	55 X. X.
2	Zaca	55 R. Ciafardini
4	Amazina	55 E. Pellegrino
8	Romaria	55 F. R. Rodriguez
9	Falange	55 A. Etchart
7	Suertuda	55 A. Sánchez
1	O. Laas	55 J. Hidalgo
10	Medianoche	55 O. Nardi
5	Pletórica	55 E. Jara

5a. carrera - 1400 m. - A las 13.50

5	Muy Lujoso	55 C. Sauro
8	Rio Limpio	55 no correrá
1	A. Veras	55 L. Leguizamo
2	E. Equis	55 R. Ciafardini
7	Superman	55 J. Torres
3	Laconique	55 A. Etchart
4	S. Cry	55 L. Rodríguez

6a. carrera - 1600 m. - A las 14.30

7	La Piedad	56 O. Chamorro
5	Ciñera	56 no correrá
9	Adulta	53 E. Jara
4	M. Wand	53 no correrá
8	Taica	53 O. Tévez
6	Laodice	53 no correrá
11	Próxima	53 C. Sauro
1	Desp'er'da	53 J. Walsh
10	P. Royal	53 F. R. Rodriguez
3	(Choya	53 no correrá
2	(Melanie	53 O. Nardi

7a. carrera - 1100 m. - A las 15.20

8	T. Azul	56 no correrá
10	Ramón	56 A. Etchart
16	Arrullo	56 J. Zubiri
14	Doi Doi	56 R. Alzamora
1	Actor	56 C. Sauro
15	Visto'so	56 no correrá
2	Cabimbu	56 A. Sánchez
13	Lamento	56 X. X.
4	Derecho	56 J. Roión
12	M. Rey	56 no correrá
3	Trasno'dor	56 J. Lugrin
7	Gallant	56 R. Zapata
9	D. Cherry	56 R. Ciafardini
6	Batilio	56 O. Cosenza

HIPODROMO DE LA PLATA

Competidores y montas para la reunión del domingo

1a. carrera - 1200 m. A las 10.5

(Comienza la apuesta doble)

1	Curt	55 A. Ssavedra
2	Paulosky	55 H. Boquín
3	A. Luis	55 H. Raia
4	Lindo	55 no correrá
5	Trans'mado	55 R. Tavella
6	RoPark	55 J. H. Pereira
7	Stand By	55 A. Martínez
8	Donibor	55 X. X.
9	Winchester	55 A. Iñesta
10	Tío Chin	55 M. De Marco
11	Parliament	55 X. X.
12	El Mixto	55 M. Fernández
13	Don Alois	55 F. Echarte
14	Diablado	55 X. X.
15	El Bog'ón	55 R. Gómez
16	Bousignore	55 E. Arturo
17	Armador	55 A. Coloccio

2a. carrera - 1200 m. - A las 10.45

(Finaliza la apuesta doble)

1	Loquito	56 N. Vismara
2	Taconazo	56 A. J. Rodríguez
3	V. Chico	56 M. De Marco
4	Lorenzo	56 X. X.
5	Populazo	56 O. Camacho
6	Prolific	56 C. Botta
7	Maitero	56 A. Acosta
8	Pisferito	56 E. Torres
9	Pum	56 J. Gutiérrez
10	Mulac	56 J. Arriagada
11	Strático	56 J. Yalet
12	Vitalis	56 X. X.
13	Papagallo	56 C. Montenegro
14	Tuisan	56 X. X.
15	Un Juez	56 X. X.
16	Pinamar	56 O. Brandi
17	Pruloran	56 E. Tadei

Eliminado El Tintorero, por no estar dentro de las condiciones de la carrera.

3a. carrera - 2100 m. - A las 11.35

(Comienza la apuesta triple)

1	Linyerota	56 R. P. Rodríguez
2	Gin Fizz	56 no correrá
3	Peshawar	56 V. Cejas
4	Irlandesa	56 R. A. González
5	Brigadeña	56 D. Torrilla
6	La Pe'zosa	56 M. Villarruel
7	Gabrielle	56 R. Armesto
8	Formalina	56 O. Bersito
9	K. Acha	56 E. Alvarado
10	Rabanica	56 R. Gómez
11	Jota Maja	56 J. Schmit
12	Neuilly	56 P. Sierra
13	Fulana	56 X. X.
14	U'Canción	56 X. X.
15	Biguine	56 R. Rutti

4a. carrera - 1400 m. - A las 12.15

(Clásico)

1	Vit. Reina	55 P. Tárrago
2	M'Con'ción	54 A. Coloccio
3	Soberanía	54 B. Arturo
4	Vacilación	54 T. Albertini
5	Vitequeen	54 F. R. Rodríguez
6	Malaya	54 O. Baratucci
7	Miquiesta	54 H. Fúa
8	Chafa	53 no correrá
9	Precursora	54 J. Vázquez
10	Ambari	53 N. Vismara

5a. carrera - 1600 m. - A las 13.5

(Continúa la apuesta triple)

1	Amarrete	57 X. X.
2	Blasco	57 C. Corso
3	El Rayito	57 O. Bersito
4	Rubor	57 M. De Marco
5	Sua'mente	57 R. M. García
6	Sal'banqui	57 J. Schmit
7	Chatham	57 X. X.
8	Lodo	57 C. Botta
9	Limitado	57 X. X.
10	Penty	57 X. X.
11	Fortineto	57 R. Rutti
12	Rollantón	57 X. X.
13	Royal Puff	57 V. Cejas
14	Cachetón	57 J. Alonso
15	Quitasol	57 F. Doval
16	Pendaño	57 P. Sierra
17	Apoderado	57 O. Brandi
18	C. Mío	57 C. Montenegro
19	H. Fellow	57 no correrá
20	Eficaz	57 R. Ayala
21	Soy Bueno	57 A. Sosa
22	Marker	57 X. X.
23	Bacardi	55 J. Lozano

Eliminado Donadieu, por resolución Nº 497/64.

6a. carrera - 1200 m. - A las 13.50

(Finaliza la apuesta triple)

1	Amos	56 X. X.
2	Horacito	56 X. X.
3	A. Day	56 M. De Marco
4	Intrépido	56 C. Montenegro
5	Arrobal	56 C. Giani
6	C. Lindo	56 X. X.
7	Tucaso	56 O. Baratucci
8	Aspero	56 R. Rutti
9	Egetio	56 E. Cuervo
10	Lánguido	56 A. Garcia
11	Aurresku	56 J. Arriagada
12	Chuzón	56 E. Olguín
13	Lape	56 A. D'Aponte
14	Brutito	56 E. Tadei
15	(Chun Tsien	56 A. Martínez
16	El Peñón	56 X. X.
17	Limonero	56 R. P. Rodríguez

7a. carrera - 1400 m. - A las 14.40

1	Castex	62 X. X.
2	Triomphe	53 J. Domed
3	Efrutián	57 O. Brandi
4	Zizi	53 J. Vázquez
5	Viteonte	56½ J. Villegas
6	Ese'cada	53 A. López
7	Cocorito	53 X. X.
8	Blocheco	56 C. Montenegro
9	Yaferi	52½ P. D'Elía
10	Pasando	53½ O. Richeri
11	Pre'tido	54½ P. Quevedo
12	El Taku	54 P. Sierra
13	T. Linda	51½ A. D'Aponte
14	P. Gaucha	54 no correrá
15	Sándalo	54 O. Baratucci
16	Ta'ronte	52 M. Giles

8a. carrera - 1800 m. - A las 15.30

1	Legras	57 J. Alonso
2	Narzole	57 X. X.
3	Falsa	57 N. Vismara
4	Rumbona	57 J. Martino
5	Yaja	51 J. Arriagada
6	Tan Lujosa	57 R. Gómez
7	Flintia	54 M. Giles
8	Tirata	51 X. X.
9	P. Verde	57 H. Palavecino
10	Cuantía	54 J. Yalet
11	Tafalda	52 P. D'Elía
12	Recreada	57 E. Rodríguez
13	Abronia	57 E. Olguín
14	Embolia	52 S. Calfupan
15	Holgada	57 C. Montenegro
16	Advertida	54 E. Cuervo
17	Benita	52 V. Cejas

9a. carrera - 1600 m. - A las 16.20

1	M. Wand	57 J. Gutiérrez
2	Jangada	56 J. G. Pina
3	Montespan	56 S. Calfupan
4	C. Dina	56 no correrá
5	Laodice	57 X. X.
6	Anilina	56 F. D'Elía
7	Una Linea	56 R. P. Rodríguez
8	M'B'Dama	56 J. Arriagada
9	Fenocola	56 R. Tavella
10	Briclina	56 C. Montenegro
11	Ramveta	56 X. X.
12	Enfinta	56 C. Botta
13	Minería	56 X. X.
14	Am'lancia	56 no correrá
15	H. Rueca	56 H. Intelizano
16	Sofocada	56 R. Armesto
17	Tuesmia	56 J. Yalet
18	L. Verde	56 X. X.
19	Ajorca	56 J. Vázquez
20	D. Alegría	56 X. X.
21	Savannah	56 J. Alonso
22	G. Rapida	56 O. Brandi

Eliminada Allanada, por resolución Nº 497/64.

Competidores para la reunión del martes 25

1a carrera - 1200 m. - A las 9.30

(Comienza la apuesta doble)

1	Acrobacia	55	10 Ana Rosa 55
2	Boing	55	11 Chafa 55
3	Chuipa	55	12 Elusiva 55
4	Alagr'ta	55	13 Antuka 55
5	Cabrilla	55	14 Dem'cia 55
6	Deslumbra	55	15 Ea 55
7	Ambari	55	16 Beautify 55
8	Cigogne	55	17 D. Yolanda 55
9	Ely	55	18 Gachera 55

2a carrera - 1200 m. - A las 10.10

(Se completa la apuesta doble)

1	Carilina	55	11 Lasia 55
2	Recluta	55	12 M. F. G'ya 55
3	Sufrirás	55	13 Purina 55
4	U. Pampa	55	14 L'da Linda 55
5	Furrilita	55	15 Fanguita 55
6	P. Bell	55	16 Yael-Co 55
7	Vicarita	55	17 Maharani 55
8	La N'bleza	55	18 Parejona 55
9	Su Alma	55	19 Peare 55
10	Yulita	55	

3a carrera - 1300 m. - A las 10.50

1	Margarine	56	14 Patria 56
2	Pend'ciosa	56	15 Rianciar 56
3	P. Blue	56	16 Vidalinda 56
4	R. Pr'cesa	56	17 Panamé 56
5	M. Stuard	56	18 Plena 56
6	Progra'ra	56	19 R. del Mar 56
7	Rebety	56	20 Tarpecia 56
8	Unitaria	56	21 Taranita 56
9	Nitria	56	22 Spinet 56
10	S. Gris	56	23 T. Love 56
11	Trenirena	56	24 Vendeta 56
12	V. Larga	56	25 Zancla 56
13	Nosdarán	56	

4a carrera - 1600 m. - A las 11.40

(Comienza la apuesta triple)

1	Athlone	56	14 Estrépito 56
2	Nitrón	56	15 El Peñón 56
3	Rey Sol	56	16 Bucat 56
4	Pruloran	56	17 El Muñe 56
5	Jungle Joy	56	18 Arrobal 56
6	Grande	56	19 Detroit 56
7	Horacito	56	20 Sirdo 56
8	O'Clock	56	21 Quiche 56
9	Hoyuelo	56	22 Brandito 56
10	S. Circles	56	23 Aurreska 56
11	Zarzo	56	24 Hipócrita 56
12	Molinello	56	25 Mañero 56
13	Andantino	56	

Eliminados por sorteo: Lánguido y Populazo. Eliminado por no estar dentro de las condiciones de la carrera: Chistoso.

5a carrera - 1500 m. - A las 12.25

1	Punch'ton	55	11 Tacú 55
2	B. Busca	55	12 Sometido 55
3	Sonko	55	13 R. Scottie 55
4	Yacarecito	55	14 N. Shift 55
5	Rutero	55	15 Santillán 55
6	Chiyá	55	16 Bonsignore 55
7	Exipcio	55	17 Un Pirata 55
8	Frontón	55	18 Winchester 55
9	Bonico	55	19 L. Blanco 55
10	Don Alois	55	20 Hidrógeno 55

Eliminado Britor, por estar suspendido por el starter.

6ª carrera - 1300 m. - A las 13.15

(Continúa la apuesta triple)

1	Ad'ta Mar	56	14 Carena 56
2	Charca	56	15 Jabalista 56
3	Chimbe	56	16 Kitona 56
4	K. Acha	56	17 Las In'las 56
5	Alumbr'ra	56	18 Brandisera 56
6	Citem'tra	56	19 Delight 56
7	G. Pius	56	20 Diplona 56
8	Laminera	56	21 Lanza'ms 56
9	Ahuba	56	22 Brigadeña 56
10	Doralisa	56	23 Festala 56
11	Lambda	56	24 India B'ya 56
12	Manilla	56	25 Orolans 56
13	Bubari	56	

7a carrera - 1200 m. - A las 14

(Se completa la apuesta triple)

1	Fatraló	56	10 Fabulario 53
2	T. Negro	53	11 Vistobueno 53
3	Le Chapiro	54	12 Derecho 54
4	Clavileño	56	13 Charqué 53
5	Ramón	53	14 Sahel 53
6	Milla Rey	53	15 Sozazo 54
7	Home Run	56	16 R. Smoke 53
8	Dof Doi	53	17 Desagra'do 53
9	Diogio	56	

Eliminado Ave César por no estar dentro de las condiciones de la carrera.

8a carrera - 2100 m. - A las 14.40

1	Adagio	60	4 Fumat 56½
2	Re'guito	60	5 S'katoon 56½
3	Danger	60	6 Hoyito 56½

9a carrera - 1400 m. - A las 15.30

1	Stamura	58	10 Cuñamí 55½
2	R. Buty	50	11 T. Linda 50½
3	A'lancia	48	12 Fen'cola 48
4	Estérita	57	13 (Tamale 55
5	Mumay	52	14 (Aqu'gia 54½
6	B'yanita	50	15 Su'ñora 51
7	Black B.	56	16 Em'cada 53
8	P. G'cha	53	17 No Pr'te 53
9	Cifiera	50	18 Con'zada 51

10ª carrera - 2200 m. - A las 16.20

1	Nogg	57	14 Dontano 57
2	Tanito	57	15 Comet 55
3	Verzon'so	55	18 Superfino 55
4	Matilá	53	17 Clavador 57
5	Karazán	57	18 Loor 57
6	Kildare	57	19 Atazmisqui 55
7	Narrado	57	20 Mingote 55
8	Glonsona	53	21 Tetuanero 57
9	S. Pasha	57	22 Resol 57
10	Puelen	57	23 Azul 57
11	Farrear	57	24 Tánino 56
12	B. Blanco	55	25 P. Chicote 55
13	Retozón	57	

Eliminado por sorteo, Dibujante y Yaja.

Hipódromo de San Isidro

(Competidores y jockeys para la reunión del martes 25)

1a. carrera - 1500 m. - A las 10

10	(Maiquetía	55	O. Cosenza
1	(Camina	55	C. Sauro
8	D. Yolanda	55	H. Casalotti
11	Challegr	55	R. Tavella
7	Quereia	55	J. Camoretti
3	Taiba	55	J. Lugrin
12	Polles	55	A. Zapata
13	Mirca	55	E. Jara
15	W. Grape	55	M. Giles
5	P. Pulgas	55	no correrá
14	Tawi	55	L. Leguizamo
9	Texas	55	F. Balgorria
6	La Tro'lina	55	R. Encinas
4	Fid'Viento	55	R. Ciafardini
2	Celfa	55	A. Etchart

2a. carrera - 1400 m. - A las 10.40

10	Alojado	62	no correrá
5	Fiumara	57½	A. Etchart
1	Lapataia	57	O. Tévez
9	Corredor	56½	J. Camoretti
7	El Cur'ca	56½	F. Maldonado
8	Winsineg	55½	E. Jara
2	Kamel	53	no correrá
6	Orzado	51	J. Hidalgo
3	D'Ar'ndo	51	no correrá
4	Pres'tido	51	P. Quevedo

3a. carrera - 1500 m. - A las 11.30

5	Mirinaque	58	A. Lapeza
3	Pañoso'o	55	L. Calvete
11	Sandcat	55	R. Ciafardini
17	Gruning	55	A. Etchart
4	[illegible]	55	[illegible]
16	Aptin	55	J. Camoretti
15	Lo Adriano	55	no correrá
13	Arabe	55	C. Sauro
14	Chimú	55	J. Salas
8	Inuo	55	R. Ciafardini
9	Vigia	55	no correrá
10	Kit	55	J. Yalet
12	Yaquamasu	55	no correrá
14	V. Nuevo	55	F. Balgorria
1	Lemolo	55	J. Lugrin
2	Domiron	55	A. Curé
6	Frolijo	55	A. Longo
8	T. Wing	55	A. Sánchez

4a. carrera - 1600 m. - A las 12.20

9	La C'na	57	A. Ciafardini
11	(Aton'ka	54½	O. Tévez
10	Riqui'ma	56½	R. Alzamora
5	Biz tarra	56½	O. Chamorro
13	Bonica	56	X. X.
3	Esterita	56	X. X.
12	Rimette	56	J. Gualtón
4	Caracole	56	X. X.
14	Ranee	52	R. Encinas
16	Abronia	55½	E. Olguín
2	Valla'ld	55½	X. X.
15	Megsun	56½	A. Etchart
8	Rumbona	54½	no correrá
7	Salvanita	53½	D. Magariño
1	Mo'rtick	52	O. Jorado
13	Detenta	52	X. X.
13	Poti	52	X. X.

5a. carrera - 2400 m. - A las 13.5

(Gran Premio 25 de Mayo)

6	(Bere'jenal	60	E. Jara
8	(Cuentero	60	R. P. Rodríguez
3	Anagrio	60	A. Loccio
2	h. Trece	60	R. Anacona
5	S. Pérez	60	A. Alzamora
4	Fantasista

La lluvia impidió el match del seleccionado

BAHIA BLANCA (De un enviado especial). — Una lluvia continua, que anegó la cancha del Club Olimpo, frustró la presentación del preseleccionado de fútbol, en lo que prometía ser más que una práctica de fórmula frente al combinado de la Liga de Sur.

En esta ciudad se esperó con expectación e interés ese encuentro, ya que se deseaba conocer el estado de los jugadores que próximamente han de actuar en Francia y Brasil.

A media hora de vuelo de Bahía Blanca, una lluvia de inusitada violencia dejó entrever lo problemático que sería la realización del match. Al arribar la delegación esa impresión se confirmó y motivó que la primera preocupación de los señores Di Carlo y Lacertosa, miembros de la comisión de selección y delegados de la AFA, fuese a inspeccionar el estado del campo de juego, al que se dirigieron de inmediato.

Imposible jugar inmediatamente

La cancha de Olimpo presentaba una gran acumulación de agua en el centro y frente a las vallas, lo que a simple vista hacía imposible la práctica del fútbol.

Sin dilación, los encargados de la delegación resolvieron suspender el partido, resolución ésta que fue aceptada por los dirigentes locales, a los que se les hizo saber que la realización de una fecha del campeonato de primera división de la AFA el próximo sábado era otro impedimento insalvable para disponer que se jugara mañana, ya que los futbolistas debían ser reintegrados de inmediato a sus clubs.

En compensación por los gastos ocasionados a los organizadores y con el objeto de satisfacer a los aficionados, los señores Di Carlo y Lacertosa prometieron la realización de otro partido inmediatamente después del regreso del seleccionado de Francia y Brasil, donde jugará el 3 y el 9 del mes próximo, respectivamente.

Entrevistas y conclusiones

Conocida la suspensión del cotejo y mientras se trataba de solucionar el problema del regreso, los viajeros almorzaron en un hotel, siendo interrumpidos frecuentemente por aficionados que les solicitaban autógrafos, a los que invariablemente complacieron. Los jugadores cambiaron impresiones y chanzas acerca de sus respectivos equipos, pero en ningún momento se refirieron al próximo viaje a Francia y Brasil. Hasta el observador menos avisado no pudo dejar de advertir que en todos ellos la idea de ser finalmente seleccionados o excluidos del team nacional es obsesiva.

Con el doctor Félix Verna

El doctor Félix Verna, médico de la AFA y del preseleccionado, hombre de vasta experiencia con los equipos argentinos, expresó que para él era un motivo de íntima satisfacción el hecho de que algunos jugadores hubieran viajado a Bahía Blanca, pese a estar levemente lesionados o recién recuperados, citando como ejemplo, entre otros, a Rattín. Esa preocupación representa para el doctor Verna un cambio definitivo en la mentalidad del jugador argentino, que ya no rehuye la responsabilidad de ser seleccionado y que considera un motivo de orgullo el ser elegido.

Minella y la comisión de selección

Los miembros de la comisión de selección, presentes en Bahía Blanca, y el técnico José Minella coincidieron en expresar que no hay más fechas disponibles para la realización de prácticas con el preseleccionado. Minella, en conversación con el cronista, dijo que, si bien en esta ocasión no estarán presentes Telch, Mesiano y Varacka, entre otros, con los que obtuvo la Copa de las Naciones, no juzgó prudente incluirlos en esta oportunidad por no estar pasando ninguno de ellos por un buen momento y por tener absoluta confianza en la capacidad técnica de los que los reemplazarán. Afirmó que procurará formar un team que tenga sentido colectivo, y en cuanto al problema del preparador físico, consideró que todos los jugadores se encuentran perfectamente adiestrados en sus clubs, y que la brevedad de la gira hace innecesario el nombramiento inmediato, pero que solicitará que se designe uno al regreso del seleccionado para los inminentes compromisos eliminatorios ante Paraguay y Bolivia.

Todos los entrevistados se negaron a adelantar cuáles serán los jugadores que, finalmente, designarán.

Jorge Rolandi

El equipo

BAHIA BLANCA (De un enviado especial). — Un hecho circunstancial permitió al cronista enterarse de quiénes serán los jugadores que integrarán el seleccionado argentino de fútbol.

Una informal conversación entre Minella y los miembros de la comisión de selección, en la que se descartaron los nombres de algunos jugadores, permite asegurar que ésta será la nómina de los que viajarán a Francia y al Brasil: Roma, Santoro, Ramos Delgado, Marzolini, Leonardi, Ferreiro, Rattin, Albrecht, Vázquez, Sacchi, Luna, Rendo, Willington, Alfredo Rojas, Alberto González, Luis Medina y Mura. En el caso de probables lesiones, se gestionarán los pasaportes de otros cuatro jugadores, pero, en definitiva, los nombrados integrarán el seleccionado.

El regreso

En vista de que el mal tiempo persistía, el director técnico José Minella decidió que el equipo regresase por tren. Ayer a las 20.45 partió la delegación desde la estación Sur, de Bahía Blanca.

Subsidio para San Telmo

Varios concejales presentaron un proyecto al Concejo Deliberante de esta capital, propiciando el otorgamiento de un subsidio de 5.000.000 de pesos al Club San Telmo, para destinarlo a la construcción de una pileta de natación y gimnasio en el nuevo local social de la entidad, Perú 1374.

Consultorio médico y banco de sangre

Defensores de Belgrano inaugurará el martes próximo un consultorio médico y banco de sangre en las dependencias del estadio, del que podrán hacer uso gratuitamente los socios y allegados del vecindario.

Colombo a Londres

Mañana viajará con destino a Londres el presidente de la Confederación Sudamericana de Fútbol, señor Raúl H. Colombo, con el fin de integrar la comisión especial que estudiará las reformas al estatuto de la FIFA.

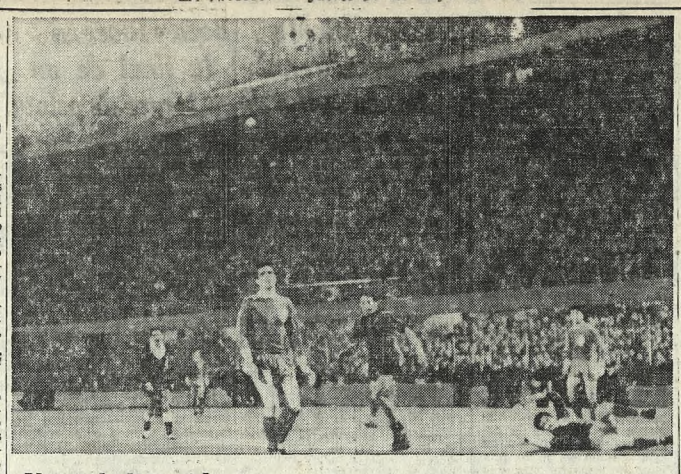

Un gol discutido, fue el segundo de Internazion le frente a Liverpool, en el match por la semifinal de la copa de Europa, que ganó el equipo italiano por 3 a 0. El arquero Lawrence, de los ingleses, que aparece caído, estaba haciendo picar la pelota cuando el centrodelantero Peiró lo cargó. Aquel perdió el esférico y el forward señaló el tanto. Los jugadores de Liverpool expresaron que la acción de Peiró fue ilícita, ya que empujó con un codo a Lawrence. Sin embargo, el árbitro español Ortiz de Mendivil —se lo puede ver en la fotografía siguiendo atentamente la acción— concedió inmediatamente el gol. Con su victoria, Internazionale se clasificó para jugar la final

Numerosos partidos hubo en basquetbol

En la cuarta jornada del torneo de basquetbol de primera y segunda división con handicap por el trofeo Inauguración Casa Propia, que realiza la Asociación de Buenos Aires, se obtuvieron estos resultados:

San Lorenzo de Almagro 129 v. Sportivo Barracas 53, Gimnasia y Esgrima de Lomas 73 v. Los Andes 69, Pedro Echagüe 57 v. F. C. Oeste 44, River Plate 79 v. Stentor 66, Liberal de Nueva Chicago 61 v. All Boys 45, Huracán 74 v. Gimnasia y Esgrima de Vélez Sarsfield 64, Temperley 62 v. Santa Paula 32, Boca Juniors 86 v. Talleres 44, Independiente de Burzaco 80 v. Gimnasia y Esgrima de Lanús 55, Independiente 68 v. Sportivo Alsina 51, José Hernández 75 v. Barracas Central 57, Barracas Juniors gp. v. Institución Sarmiento pp., Atlanta 60 v. Glorias Argentinas 67, Vélez Sarsfield 79 v. Yupanqui 75, Lanús 89 v. Deportivo Español 85 y El Porvenir 62 v. La Peña 41.

Comenzó la copa Bartolomé Ramonel Roca

Se efectuó la primera fecha de la rueda preliminar del torneo de primera y segunda división por la copa Bartolomé Ramonel Roca que organiza la Asociación Porteña de Basquetbol. Los resultados fueron éstos:

Morón 60 v. Macabi 58, Villa Crespo 79 v. Sportivo Villa Ballester 58, Nolting 69 v. Fundación Ateneo de la Juventud 55, Deportivo San Andrés 113 v. Claridad 59, Bristol 94 v. Universitario 74, Ramos Mejía Lawn Tennis 55 v. Victoria 42, Comunicaciones 84 v. 17 de Agosto 75, Defensores de Santos Lugares gp. v. Glorias pp., Gimnasia y Esgrima 67 v. San Fernando 62, Ateneo Popular de Versailles 62 v. Gimnasia y Esgrima de Villa del Parque 51, Obras Sanitarias 58 v. Municipalidad 51, Racing 94 v. Victoriano Arenas 36, Círculo Yapeyú 75 v. Social Parque 63, Imperio Juniors 80 v. Sporting Social 62, Círculo General Urquiza 95 v. Palermo 57, Colegiales 70 v. Sociedad Hebraica Argentina 62 y Asociación Vecinal pro Fomento Pueyrredón 61 v. Unión Florida 44.

River Plate jugará con Real Madrid en Mar del Plata

River Plate enfrentará a Real Madrid en Mar del Plata en el segundo partido que realizará el campeón de Europa en su gira por América del Sur. Después los españoles viajarán a Santiago, Chile, para jugar, en dos oportunidades, con Unión Española.

Cuadrangular internacional en La Plata

El sábado y el domingo próximos se hará un torneo cuadrangular organizado por la Asociación Platense, en el que participarán los seleccionados de Buenos Aires, Córdoba, Uruguay y Capital Federal. El conjunto porteño será dirigido técnicamente por Armando Grimberg y estará constituido por los siguientes jugadores:

Leinidas Chaher, Luis Villa, Ernesto Guerrero, Norberto Battilana, Osvaldo Ros, Carlos Ferello, Miguel Carrizo, Carlos Mazzini, Carlos Vázquez, A. Denis, Carlos Pellandini, Dante Masolini, Benjamín Arce y Alfredo Feresin.

Mundial

SANTIAGO, Chile, 19 (AFP). — La Federación Chilena de Basquetbol designó los países que invitará para que participen en el campeonato mundial extra que realizará en marzo de 1966.

La lista es la siguiente: Rusia, Yugoslavia, España, Brasil, Uruguay, Perú, Estados Unidos, México, Puerto Rico, República Arabe Unida, Japón, Australia y Chile.

Expectación por la competencia de Neueburgring

NUERBURGRING (Alemania Federal), 19 (AFP). — Los mil kilómetros de Nuerburgring, prueba que se efectuará el domingo próximo en los Montes del Eifel, dará lugar, sin duda, a un nuevo duelo Ferrari-Ford.

Más de 100.000 espectadores se espera que asistan a esta prueba, en cuyo transcurso los participantes deberán recorrer 44 veces el famoso circuito, lo que equivale a un total de 1003km.640.

La carrera acordará puntos para la copa mundial de prototipos y para el campeonato del mundo de constructores, en las categorías hasta 1300 c.c., hasta 2000 c.c. y de esta última cilindrada en adelante.

Los norteamericanos se han preparado para poner término a la supremacía ejercida hasta el presente por los coches del Cavalino Rampante de Maravello en el difícil y sinuoso circuito de Eifel.

En efecto, Ferrari ganó ya la prueba cuatro veces. Además de ello, en 1964, Scarfiotti-Vaccarella establecieron un nuevo record con un tiempo de 7h.8m. 27s. (promedio de 140km.500 por hora), mientras que Surtees —también con Ferrari— batió la marca de la vuelta, a un promedio horario de 149km.600.

Es muy probable que nuevas proezas sean llevadas a cabo el domingo próximo.

Los prototipos Ferrari, piloteados por Surtees, Parkes, Bandini, G. Hill y Mairesse, serán opuestos a las cuatro Ford de McLaren, P. Hill, Whitmore y Trintignant.

Las dos firmas se hallan actualmente igualadas en dos victorias, tras las carreras de Daytona, Sebring, Monza y Targa Florio, así, los mil kilómetros de Nuerburgring mostrarán si Ford está o no en condiciones de superar a Ferrari. En este circuito, la estabilidad en carretera es un factor decisivo.

Porsche terciará en la contienda con prototipos de ocho cilindros, de dos litros de cilindrada, confiados a Bonnier, Maglioli, Mitter, Davis y Linge.

La lógica indica que la firma de Zuffenhausen no puede pretender más que a una victoria por categorías, pero el mal tiempo y la encarnizada lucha de los "grandes", puede generar, eventualmente, incidentes mecánicos y conferir una posibilidad de éxito al más veloz de los plateados bólidos alemanes.

Ingenuos

MONTEVIDEO, 19 (AFP). Los futbolistas del seleccionado chileno, que enfrentaron a los uruguayos por la copa Pinto Durán, fueron estafados por una persona que les ofreció cigarrillos extranjeros de marca a muy bajo precio.

Con el supuesto nombre de Ramón Segundo, un señor se presentó en el hotel donde se alojan los jugadores y, exhibiendo documentos, ofreció su mercadería. "Vendo el negocio", le entregaron inmediatamente cinco mil pesos oro (aproximadamente 25.000 pesos argentinos) para recibir la mercadería más tarde. El resultado fue que todavía lo están esperando.

Fue designado en Brasil el seleccionado

RIO DE JANEIRO, 19 (AFP). — "Este seleccionado tiene la misión de indicarnos cuáles serán los nuevos valores que integrarán nuestro equipo en el próximo campeonato mundial de fútbol", declaró Vicente Feola, director técnico del team nacional y miembro del Comité de la Confederación Brasileña de Deportes. Dicho organismo designó a los siguientes jugadores: Sebastián Leonidas, Hailton Arruda (Manga), Rildo, Menezes, Manuel dos Santos (Garrincha), Gerson, Nuñez, Jair, Ventura, Filho Adehmar, Carvalho, Bianchini, Paulo Murilo Ferreira, Alfredo de Souza (Fefeu), Edson Carvalho, Altair Figueiredo, Celio, Faria Filho, Flavio, Almeida, Fonseca, Valdir, Moraes, Djalma dos Santos, Gildo Nascimento, Ademir da Guia, Rinaldo Amorim, Olegario Oliveira (Dudú), Adhemar Miranda, Geraldo Nascimento (Ditao), Ivair Ferreira, Roberto Dias Branco, Hideraldo Luiz Bellini, Renato Silva, Ademir de Barros, Edson Arantes Nascimento (Pelé), Antonio Lima dos Santos y Orlando, ex jugador de Boca Juniors, de Buenos Aires.

Diez monotipos en un festival a vela

Hace mucho tiempo que no se realiza un festival abierto de yachting con la participación de importantes clases internacionales en actividad. Por ello, la iniciativa de un grupo de compañías de seguros de propiciar y donar los premios para este certamen merece el más cálido elogio.

En oportunidad de la fecha patria, se harán el martes próximo competencias para las clases Lightning, Dragon, Finn, Star, 505, Grumete, Río de la Plata, Penguin, Snipe y Cadet las que se correrán en tres zonas distintas: San Isidro, Olivos y Dársena Norte, a partir de las 11.

Las recompensas cedidas por La Austral, La Universal, Fénix del Río de la Plata y Anglo Argentina serán entregadas el mismo día a las 18, después de un cóctel en el Yatch Club Olivos.

Habrá lanchas especiales para fotógrafos y cronistas que saldrán desde el puerto de Olivos a partir de las 12 y en este festival abierto colaborarán el Yacht Club Argentino, Club Náutico San Isidro, Club Náutico Olivos con el organizador, el Yacht Club Olivos.

Las incripciones se reciben en la secretaría de las instituciones mencionadas hasta el lunes próximo a las 15.

Argentino de Snipe

Veinticuatro inscriptos hay en el campeonato argentino de la clase Snipe que comenzará el sábado próximo frente a San Isidro. Se anotaron hasta el momento embarcaciones de San Pedro, Rosario y San Nicolás y de clubs del Gran Buenos Aires.

Son ellos: C. P. Ferrando, Dalcón; P. Ferrero, Totó; C. Moral, Charango; A. Müller, Gaviotín; H. Castro, Fatiga; M. de la Orden, Aldebaran; S. Volker, Kokeshi; R. Haas, Becardón; D. William Camet Qué Sé Yo IV; E. Caviezel, Teide II; Sanjurjo, Condal; J. Heller, Jet II; A. Obarrio, Gaviotín II; F. Behrendt, Cormorán; J. Raynaud, Delfín II; H. Campi, Veterano; Héctor Rudoy, Enano (Rosario), y P. Ramos Windy (San Pedro). Hay cinco embarcaciones de San Nicolás que aún no confirmaron sus timoneles.

Desde la llave

En Bartolomé Mitre 2162, en el restaurante de la Cámara Argentina de Artículos para el Hogar, almorzaron el presidente del Club Social Villa Crespo, José Scioli; los dirigentes de esa entidad, Juan Battilana, Suárez Doriga y Calderale, y el titular y secretario de la Asociación Porteña de Basquetbol, Roberto Demarco y Juan Esteban Della Valle. La invitación fue formulada por Scioli y durante la comida este dirigente aceptó la proposición de que Villa Crespo juegue con Real Madrid el 18 de junio próximo. La reunión fue amena conversándose sobre varios temas basquetbolísticos. Della Valle comentó la resolución de la Federación Mendocina no aceptando la actuación de Real Madrid en Mendoza, lo que podría alterar el balance económico de la gira. El presidente de Villa Crespo ofreció inmediatamente comprar en 1.000.000 de pesos el partido en Buenos Aires. Todo terminó entre sonrisas de suspicacia.

* * *

Villa Crespo desea contar con todo su plantel para ese importante partido y como Carlos Mariani se halla suspendido por la Federación de Basquetbol de la Capital Federal, los dirigentes Juan Battilana y Calderale, acompañados por el árbitro de la Asociación Porteña, Samuel Mijalovich"?, entrevistaron al titular de esa entidad, José María De Lucca, para consultar el trámite a seguir para lograr una autorización para que Mariani pueda actuar en ese importante encuentro. Además, se ha pensado en el refuerzo de Guillermo Riofrío y Samuel Oliva, quienes ya tendrían autorización de acuerdo a una conversación telefónica que tuvieron el director técnico, Armando Grimberg, con su colega de General Paz Juniors.

* * *

Sin contar con los norteamericanos Burgess, Scott y Luyck —la reglamentación del torneo por la copa del Generalísimo establece que ningún extranjero puede actuar—, y sin Emil ano (lesionado), Real Madrid se adjudicó dicho trofeo al vencer en Salamanca, en la semifinal a Picadero, que tampoco pudo utilizar a sus jugadores norteamericanos, por 89 a 66 y en el match decisivo a Náutico de Tenerife por 107 a 82. Al recibir la copa, el dirigente Raimundo Saporta dijo: "Pocas veces un equipo ha dado tantas satisfacciones en tan pocos días a sus seguidores. La actuación del conjunto en Salamanca me tranquiliza con respecto a la difícil gira que realizaremos por América del Sur el mes próximo".

* * *

"El muerto se asusta del degollado". La Federación Cordobesa de Basquetbol hizo una denuncia sobre un pedido de dinero realizado por San Lorenzo de Almagro para jugar en un torneo que iba a efectuar. Como ocurre siempre en estos casos, no hay comprobantes y desde hace mucho tiempo los equipos que juegan en el interior los fines de semana no lo hacen solamente por viajar. Es conveniente recordar que la Asociación Cordobesa cobró el año último para intervenir en un certamen 30.000 pesos de viáticos y el 50 por ciento de la recaudación bruta, por supuesto sin comprobantes.

* * *

Denain obtuvo el campeonato francés de basquetbol. En los 22 partidos, que jugó conquistó 1462 puntos y le convirtieron 1328. El equipo estuvo integrado por los siguientes jugadores: Loerf, Lempereur, Fabianek, Ledent, Staelens, Nowak, Degros, Demoy y Olterne. Segundo a un punto del campeón se clasificó Villeurbanne.

* * *

En la reunión de ayer de la comisión ejecutiva de la Confederación Argentina de Basquetbol se trató el informe sobre el levantamiento de la sanción impuesta a los jugadores que integraron el equipo argentino campeón mundial de 1950, el seleccionado universitario que fue campeón en Dortmund en 1953 y el equipo del Club Palermo que realizó una gira por Europa. Todos esos jugadores fueron considerados profesionales en 1956. La posición del miembro informante, Roberto Pages, es favorable a la revocación de esa sanción. La medida definitiva es muy posible que se tome en la reunión del cuerpo representativo del miércoles próximo.

Carlos Mariani

Trebejos

Por JULIO BOLBOCHAN

Quizá le haya servido de lección a Boris Spassky el contundente revés que sufrió con Paul Kéres en la octava partida del match por la Candidatura.

Spassky tenía una ventaja de dos puntos, y entonces, con sumo optimismo, creyó oportuno adoptar en la defensa Nimzoindia un análisis de Fedjunkin, que pretende concluir en un empate por jaque perpetuo.

La idea de eliminar el par de caballos blancos a cambio de la pareja de alfiles, con el fin de abrir las defensas del rey blanco —característica de la variante—, encuentra su punto culminante en el avance 13.., P4AR, ponderada por el gran maestro M. Taimanov en su libro "Die Nimzowitsch-Indische Verteidigung".

La movida tiene por objeto salvar el caballo de su peligrosa situación en el campo blanco, visto que 13.., D8D; falla por 14.DxD, CxD; 15.A2A, con la pérdida de la pieza. Además tiene en cuenta que 14.DxC no resulta fructífera por el jaque continuo en 8D y 6A.

En esta circunstancia, la teoría indicaba que a las blancas les restaban dos alternativas: aceptar el tablas, o conducir la partida hacia un terreno poco claro —14.A2C, C5R; 15.P5D— con dos peones de menos.

Ahora, con la décimocuarta movida de Kéres y el esquema ulterior, producto de pacientes análisis, la intención de llegar al rápido empate no parece tan propicio. Y Spassky, quien se vio sorprendido por la novedad, no consiguió salvar sobre el tablero las múltiples amenazas que se cernieron sobre su rey y dama.

El flanco dama de las negras, sin tiempo por desarrollar, fue sin duda la causa fundamental del revés.

Blancas		Negras	
KERES		SPASSKY	
Nimzoindia			
1.P4D	C3AR	7.O-O	AxC
2.P4AD	P3R	8.PxA	CxPAD
3.C3AD	A5C	9.D2A	AxC
4.P3R	P3CD	10.PxA	D4Cj
5.A3D	A2C	11.R1T	D4T
6.C3A	C5R	12.T1CR	DxPAj

Negras: Spassky

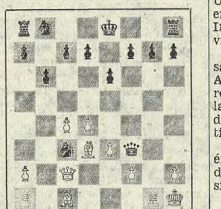

Blancas: Kéres

13.T2C	P4AR	20.A2C	P5A
14.A3T	C5R	21.P5R	C4T
15.T1AR	T1C	22.R1C	P3C
16.A2R	D6T	23.T4C	T1D
17.P3A	C3A	24.A3D	T1C
18.P5D	R2A	25.T2A	y las
19.P4R	P4A	negras abandonaron	

Laguna

PANAMA, 19 (AFP). — Isaac Kresch, apoderado del campeón mundial Ismael Laguna, declaró que su pupilo "defenderá el título contra el mejor postor entre diez púgiles mundialmente clasificados".

Kresch añadió que está considerando una oferta del promtor argentino Lectuore para enfrentar a Laguna con el argentino Loche en Buenos Aires. Este combate podría realizarse a fines de junio o principios de julio, pues Laguna tiene un compromiso el 19 del mes próximo en Panamá con el mexicano Raúl Soriano, cuarto aspirante al título mundial.

Llegará mañana el equipo chileno de hockey Manquehué

Mañana llegará a ésta por vía aérea el equipo de hockey sobre césped caballeros, del Club Manquehue, de Santiago de Chile, para jugar una serie de encuentros con equipos locales.

El conjunto chileno, que actuó por última vez en ésta en 1962 y es considerado como el mejor de su país, hará su presentación pasado mañana enfrentando a San Martín. El domingo se medirá con el puntero de primera división, Bartolomé Mitre, y posteriormente jugará con Sociedad Alemana de Gimnasia, el martes 25, con San Fernando, campeón de primera división, el 27, y con Hurling el 29.

Con motivo de esta visita, la Asociación Argentina de Hockey sobre Césped resolvió suspender los partidos correspondientes a los torneos para caballeros anunciados para el domingo.

Las dos primeras ruedas del turno final de ajedrez

Se inició el turno final del campeonato metropolitano de primera categoría. Intervienen en él los siguientes ajedrecistas, de acuerdo con el orden del sorteo: 1, José Agdamus; 2, Horacio García; 3, Moisés Studenetzky; 4, Jorge Rubinetti; 5, Jorge Behrensen; 6, Jaime Emma; 7, José M. Carbone; 8, Juan C. de Las Heras; 9, Francisco Benkö; 10, Emilio Cafure; 11, Vicente Palermo; 12, Rodolfo Farah, y 13, Carlos E. Juárez.

Los cinco jugadores mejor clasificados tendrán derecho a participar en el próximo campeonato argentino.

Los resultados

De la primera rueda: García 0 v. Juárez 1, Studentzky 1 v. Farah 0, Rubinetti 0 v. Palermo 1, Behrensen 0 v. Cafure 1, Carbone 0 v. Las Heras 1 y Emma 1 v. Benkö 0.

De la segunda rueda: Juárez 1 v. Studenetzky 0, P.R. Def. Siciliana; Farah 0 v. Rubinetti 1, P. R. Ruy López, Def. Morphy; Palermo ½ v. Behrensen ½, P. D. Def India de Dama; Cafure 1 v. Emma 0, Nimzoindia, Var. Saëmisch. Suspendieron sus partidas Benkö v. Carbone, P. D. Def. Indobenoni, en mejor posición para el segundo y Agdamus v. García, P. D. Def. India de Rey, con ventaja para García.

Partida CAFURE - EMMA

Blancas		Negras	
CAFURE		EMMA	
Nimzoindia			
1. P4D	C3AR	13. PxP	CxPR
2. P4AD	P3R	14. CxC	PxC
3. C3AD	A5C	15. D4C	R1A
4. P3TD	AxCj.	16. A8T	P5A
5. PxA	P4A	17. TxP	RxT
6. P3A	C3A	18. T1A	R1R
7. P4R	P4R	19. DTC	D2R
8. P5D	C4TD	20. DxTj.	R2D
9. A3D	P3CD	21. DxT	AxP
10. P4A	P5D	22. DxPj.	R1R
11. C3A	C2D	23. D8T	R2D
12. O-O	A3T	24. D8CR	aband.

Mairesse venció en una prueba de Francorchamps

FRANCORCHAMPS, Bélgica, 19 (AFP).—El belga Willy Mairesse, conduciendo un Ferrari 250 LM, venció en los 500 kilómetros de Francorchamps, categoría prototipos, 2000 c.c., realizando las 36 vueltas al circuito en un tiempo de 2h.29m. 45s.7.

En la mencionada categoría se clasificó segundo el inglés David Piper, también con Ferrari 250 LM, y tercero el francés Pierre Noblet, con Bizzarini Iso Griffo.

En Gran Turismo para máquinas de 3000 c.c., los primeros clasificados fueron éstos:

1º Bob Bondurant, Estados Unidos, Ford Cobra Daytona, en 2h.32m.49s.; 2º Mac Laren, Inglaterra, Ford Cobra; 3º Granville, Inglaterra, Ford Robret.

Veintisiete coches tomaron la salida en la categoría prototipos. A partir de la vuelta 17, Mairesse corrió siempre en la delantera, no siendo ya inquietado seriamente por los otros participantes.

Merece destacarse el doble éxito de Ferrari al obtener los dos primeros puestos de la clasificación.

Victoria de Attwood

ROMA, 19 (AP). — Richard Attwood, de Gran Bretaña, con un Lola BRM, ganó la carrera de automóviles fórmula 2, Gran Premio de Roma.

Hizo el recorrido de 192 kilómetros en 60 vueltas, cerca de Vallelunga, en 1h.27m.30s.6, con un promedio de 131km.632 por hora.

En segundo lugar quedó otro británico, Tony Maggs, con un Lola BRM, con un tiempo de 1h.27m.50s.1.

Tercero fue Jochen Rindt, de Austria, en un Brabham Cosworth, con 1h.28m.21s.1.

Carrera en Lima

LIMA, 19 (AFP). — El volante peruano Federico "Pitty" Block, con un Lotus, se impuso en una prueba automovilística efectuada en el circuito local de Limatambo, de 4850 metros, en el que los participantes debían dar treinta vueltas.

Block cubrió esas vueltas en 57m.15s.6. El chileno Ismael Iturrazabal, con BMW, quedó en tercer lugar, con 23 vueltas.

En Nápoles tuvo buena actuación Jorge Cánaves

NAPOLES, 19 (AP). — Los jinetes argentinos iniciaron su actuación en el concurso internacional de equitación que comenzó aquí.

Jorge Cánaves, con Popín, figuró cuarto sin faltas con un tiempo de 1m.23s.4, en el premio Posillo, un recorrido de 420 metros con 12 obstáculos. La competencia fue ganada por el italiano Giovanni Grignolo, con Cevo, sin faltas con un tiempo de 1m.16s.8.

El otro argentino, Hugo Miguel Arrambide, con Mar Cálido, ocupó el decimoquinto puesto con 8 faltas.

Cánaves, con Pringles, fue cuarto también en el premio Nicolo Amati, sobre 350 metros y 12 obstáculos, con tiempo de 1m. 34s. 1 y sin faltas.

El ganador fue el italiano Sergio Angioni, con Canio, sin faltas en 1m.29s.5.

Equipo chileno

SANTIAGO, Chile, 19 (AP). — Chile designó a seis jinetes para que representen a este país en el campeonato sudamericano de equitación que se realizará en julio próximo en Río de Janeiro.

Los elegidos son: Américo Simonetti, Clemencia Sánchez, Manuel Rodríguez, Cecilia Rozas, René Varas y Gloria de Franke.

Dos concursos de esgrima seguirán el sábado próximo

El sábado próximo a las 19.30 proseguirán los certámenes de esgrima en el Club de Gimnasia y Esgrima con el segundo ranking de espada de la Federación Argentina de Esgrima. La Federación Metropolitana de Esgrima realizará el mismo día a las 15 en el Club Atlético San Isidro un torneo de florete para damas, libre.

Rumbo
...al placer que se renueva en cada bocanada, tabaco CUTER le hará deleitar con su exquisita mezcla.

FIAT tractores
REPUESTOS
ENVIOS EN EL DIA
vialcoven s.a.
PERU 694 - BS. AS. - TEL. 33-1400-3312 y 34-8249

VALIANT II
FINANCIACION BANCARIA
ACEPTAMOS SU UNIDAD USADA COMO PARTE DE PAGO
SIRO S.A.
CABILDO 1411
76-7722 y 73-0905
Solicite vendedor a domicilio

GOBIERNO DE SANTA FE
MINISTERIO DE OBRAS PUBLICAS
DIRECCION PROVINCIAL DE VIALIDAD
LICITACION PUBLICA

Llámase a Licitación Pública para contratar la adquisición de 150 motoniveladoras para las Comunas, motor Diesel, con una potencia de 120 a 170 HP., con régimen de potencia no mayor de 1800 r.p.m. Rodado: 7 ruedas iguales con neumáticos de 12 telas, no inferior a 1300 x 24. Ruedas directrices inclinables. Peso: No menor de 11.000 kilogramos. Cuchillas de 12' a 14' (3,66 a 4,27 m.) de largo, espesor de las mismas 5/6° (15,9 mm.).

APERTURA DE LAS OFERTAS: El 18 de junio de 1965 o el día hábil siguiente si aquél no lo fuera, a las 18 horas, en el despacho del suscripto, Palacio Municipal, piso 10o., Santa Fe.

PRESUPUESTO OFICIAL: m$n. 450.000.000.

PRECIO DEL LEGAJO: m$n. 250.—

DOCUMENTACION E INFORMES: Palacio Municipal, Piso 9o., Santa Fe; 25 de Diciembre 878, Rosario, y 25 de Mayo 356, 8o. piso, Buenos Aires.

ACTIVO... Y SIEMPRE IMPECABLE!
Porque usa camisas confeccionadas con tela IMPECAL de fibra poliamídica.
Y no se plancha ni siquiera un poquito
Exija la marca Impecal en la etiqueta
Impecal®
de fibra poliamídica.
DUCILO
(R) Marca registrada de Ducilo que distingue telas tricot de alta calidad de fibra poliamídica.

Cuestionaron otra vez la orientación de AFA

Racing, Boca Juniors y San Lorenzo de Almagro hicieron un frente común —por rara coincidencia sus delegados tienen sus pupitres en primera línea— en la reunión de anoche del consejo directivo de la Asociación del Fútbol, en la que sus representantes ratificaron todas las manifestaciones vertidas en la conferencia de prensa del viernes último.

Entonces, el presidente de la entidad de Avellaneda hizo una serie de apreciaciones sobre la marcha del fútbol, la conducción de la AFA y la necesidad de cambiar el rumbo de la dirección del popular deporte, orientado desde la Asociación. Anoche las circunstancias se repitieron por vía de dos cuestiones de privilegio planteadas por los delegados de primera B y de Gimnasia y Esgrima de La Plata, avaladas por el de Newell's Old Boys, quien solicitó que los cargos se hicieran por escrito. La sesión empezó con bastante atraso, pues previamente la mesa directiva abordó el tema y sus derivaciones y porque algunos consejeros formularon reparos por la desusada presencia en la barra de gente adicta a Racing. Sin embargo, y pese a las duras expresiones que se vertieron, el ambiente, acalorado de por sí, no fue alterado en ningún momento. El Dr. Francisco Perette condujo el debate con habilidad y parsimonia —tuvo tiempo para beber dos tés bien calientes— y logró que no se desbordaran las pasiones. Se supo escuchar y se esperó el turno. El Dr. Menéndez Behety tuvo parecidos conceptos a los vertidos el viernes último en el mismo local de la AFA y ratificó los del presidente de la institución, señor Santiago Saccol. Expresó que el fútbol venía siendo víctima de un grave knock-out y que si su club había adoptado ese camino, "era la única manera de llamar la atención". Habló de problemas, interferencias y dijo: "Hay algo más detrás de todo esto. Racing no puede pasar por alto un atropello de esta naturaleza. El representante de Boca, vehemente, apasionado, entre otras cosas ratificó: "Estamos haciendo lo posible para lograr un saneamiento". Hizo un velado cargo al Dr. Perette por no haber dado respuesta a las inquietudes que le llevaron los presidentes y delegados de varias instituciones. Luego el delegado de San Lorenzo, señor Pedro Candia, repitió cosas conocidas, incluso que un miembro del consejo directivo a través de determinada persona lo amenazó con sanciones en sus puestos públicos.

Los tres acusadores —Racing, San Lorenzo y Boca— hablaron de una eventual desafiliación de la AFA para jugar otro campeonato, si las cosas llegaban a otros terrenos. El quid de la gran cuestión está enfilado hacia los miembros de la mesa directiva. El guante fue recogido a medias, pues se convino en tratar los problemas denunciados por aquéllos en una sesión pública especial el miércoles próximo, oportunidad en que los acusadores tendrán que llevar hechos concretos por escrito. Habrá dos taquígrafos. Se llegó a ello tras unas fallidas exhortaciones del presidente de Independiente, señor Herminio Sande, para que se reflexionara un poco sobre estas cuestiones, "antes de manchar o marcar a dirigentes sin cargos determinados o por ser parte de un engranaje en que las culpas estarían repartidas por igual".

Horarios, entradas y pases

Todos los partidos de pasado mañana de primera categoría comenzarán a las 15, y los de primera B del domingo y los de primera división del martes a las 14.45. Platense jugará con F. C. Oeste en su cancha. La entrada general del sábado para San Lorenzo-River, Boca Juniors-Argentinos Juniors y Platense-Ferro costará 170 pesos y 150 para los restantes cotejos; el martes, Newell's-Rosario Central, 200; San Lorenzo-Banfield, River-Atlanta, Racing-Platense y F. C. Oeste-Boca Juniors —aquí Ferro había pedido 200—, 170, y 150 para los otros matches. El registro de pases para futbolistas libres estará abierto hasta el viernes 28 del actual a las 20.

Venció Independiente

En el match de reserva, pendiente de la primera fecha, el equipo de Independiente venció al de Platense por 3 a 0. Grudzien, Esclavo y Suárez fueron los goleadores.

Agasajo a Cesarini

Hoy en el Club Chacarita Juniors será agasajado Renato Cesarini, ex jugador de la entidad. Asistirán también los futbolistas que ganaron el ascenso en el año 1924.

En Independiente

El director técnico Manuel Giúdice adelantó para el lunes próximo su viaje a Milán, donde presenciará el match final por la copa de Europa entre Internazionale y Benfica.

Hoy a las 10, Independiente realizará un encuentro de exhibición en el Aeroparque midiéndose con un equipo de Aeronáutica. Posteriormente el plantel será agasajado con un asado.

El domingo próximo reaparecerán en primera Navarro y de la Mata.

Habilitaron una cancha

Tras la inspección que realizaron los miembros de la comisión de estadios, fue habilitado en la AFA el de Platense. En consecuencia, el match de pasado mañana con Ferro lo jugará en su cancha.

Un comunicado

El Club Defensores Unidos de Zárate en un comunicado histórico todas las gestiones que realizó para obtener la afiliación en la AFA.

Las recaudaciones

Las siete fechas del campeonato de primera división produjeron 84.508.359 pesos, por el expendio de 627.190 localidades. De esa suma fueron deducidos 72.125 por seguro del espectador, 1.579.125 por honorarios de los árbitros, 339.500 por policía adicional, 8.299.630 por impuestos municipales, 4.972.212 retenidos por la AFA y 772.128 por la Caja de Previsión; los 18 clubs recibieron 68.473.639 de esta forma:

Boca Juniors	$ 8.409.182.—
River Plate	„ 5.933.180,50
Independiente	„ 5.663.631,50
San Lorenzo	„ 5.263.383,50
F. C. Oeste	„ 4.501.681,—
Racing	„ 4.183.769,—
Rosario Central	„ 3.710.303,—
Huracán	„ 3.557.895,50
Platense	„ 3.408.663,50
Lanús	„ 3.358.947,—
Argentinos Jrs.	„ 3.207.738,50
Vélez Sarsfield	„ 3.067.370,—
Banfield	„ 3.044.466,—
Estudiantes	„ 2.974.764,50
Newell's O. Boys	„ 2.240.249,50
Chacarita Juniors	„ 2.139.949,50
Gimnasia y Esg.	„ 1.970.142,—
Atlanta	„ 1.838.352,50

En primera B

Hasta el sábado último se recaudaron 28.636.560 pesos, por la venta de 322.227 entradas. Hechas las deducciones de estilo —43.106 por seguro del espectador, 1.636.000 por honorarios de los árbitros, 2.809.720 por fondo especial para premios, 2.292.910 por impuestos municipales, 1.925.352 retenidos por la AFA y 298.991 por la Caja de Previsión—, los 23 clubs se distribuyeron 19.630.481 pesos de esta manera:

Quilmes	$ 1.649.233,—
Dep. Morón	„ 1.472.894,50
All Boys	„ 1.432.466,—
Dep. Español	„ 1.319.469,—
Dep. Italiano	„ 1.239.585,50
Colón	„ 1.205.675,—
Unión	„ 970.350,—
Tigre	„ 965.976,—
Almagro	„ 933.120,—
Nueva Chicago	„ 821.523,50
Los Andes	„ 809.331,—
Arsenal	„ 758.290,—
Talleres	„ 684.180,—
Def. de Belgrano	„ 684.665,—
San Telmo	„ 670.557,50
Villa Dalmine	„ 636.623,50
Excursionistas	„ 563.961,—
Central Córdoba	„ 559.190,—
Temperley	„ 512.967,—
Arg. de Quilmes	„ 481.380,50
Dock Sud	„ 474.137,—
El Porvenir	„ 449.055,50
Sarmiento	„ 345.850,50

Invitación a Vega

El presidente del Club Internazionale, de Milán, Angel Moratti, invitó al delegado de River Plate, señor Samuel Vicente Vega, a presenciar el match del 27 del actual entre Inter y Benfica, final por la copa de Europa.

Perú 1 v. Venezuela 0

LIMA, 19 (AP). — Perú venció a Venezuela por 1 a 0 en el primero de sus partidos eliminatorios para la copa mundial de fútbol.

El segundo partido se jugará en Caracas el 2 de junio.

En el mismo grupo también interviene Uruguay, que jugará con Perú el 6 de junio en Lima y el 13 en Montevideo.

Venció Ferencvaros

BUDAPEST, 19 (AP). — El equipo de fútbol de Ferencvaros, de Hungría, superó al de Atlético de Bilbao, de España, por 3 a 0, en un partido de desempate por los cuartos de final del torneo de Ciudades de Feria.

Empató Peñarol

QUITO, 19 (AFP). — Peñarol, subcampeón de fútbol de América, igualó en un gol con Juventud Italiana, equipo de la ciudad de Manta. El cotejo resultó reñido por la gran resistencia opuesta por los ecuatorianos. El primer gol fue señalado en el primer tiempo por Lencina, empatando los uruguayos por intermedio de Aguirre.

Nacional ganó un torneo

MONTEVIDEO, 19 (AP). — El equipo de fútbol de Nacional al vencer al de Talleres, de la Argentina, por 2 a 1, se clasificó campeón del torneo cuadrangular internacional que realizó Cerro. Eliseo Alvarez, a los 14 minutos, convirtió el primer gol de Nacional, empatando a los 40. Pintos, de Talleres.

En el segundo tiempo Curvelo señaló el tanto del triunfo de los uruguayos, a los 14 minutos.

En el match previo Cerro y Wanderers empataron en dos

Triunfo inglés

GOTEMBURGO, 19 (AP). — En un partido amistoso el equipo de fútbol de Inglaterra se impuso por 2 a 1 al de Suecia.

Pelé

RIO DE JANEIRO, 19 (AP). — "Pelé fue llamado para jugar en el seleccionado, y eso es todo", manifestó João Havelange, presidente de la Confederación Brasileña de Deportes.

La declaración fue formulada después de que dirigentes de Santos, club en el que juega Pelé, dijeron que la CBD tendrá que pagar 250 millones de cruceiros (alrededor de 24.500.000 pesos argentinos) por perjuicios si dispone que actúe en el equipo nacional.

Se alegó que Santos pierde mucho si le quitan a Pelé, y que varios partidos ya concretados tendrán que ser cancelados.

Pelé es uno de los 29 jugadores designados para integrar el seleccionado en los partidos con Bélgica, Alemania Occidental y la Argentina, que se harán en esta ciudad en junio próximo, y también para una gira por Europa.

Mientras tanto el agente de Pelé viajó a Alemania para preparar el pase a préstamo del astro brasileño al equipo Bayern de Munich.

Notable triunfo de Saucedo en el torneo de florete

Con la participación de treinta aficionados se realizó en Gimnasia y Esgrima el segundo ranking de florete para caballeros de la Federación Argentina de Esgrima.

En la misma forma que en la primera reunión, obtuvo el triunfo Guillermo Saucedo, quien está en excelente forma y, sobre todo, actúa con notable regularidad.

Con su performance encabeza con amplia diferencia el ranking del arma.

	G.	P.	Gf.	Gc.
Guillermo Saucedo	5	1	34	19
Félix Galimi	3	2	33	24
Espina Rawson	4	3	26	30
Orlando Nanini	3	4	30	28
Alfredo Hernández	3	4	24	30
Fulvio Galimi	3	4	26	31
Raúl Bisellagh	2	5	26	29
Adolfo Bisellagh	2	5	22	30

Ranking: Saucedo, 81 puntos; F. Galimi, 69; O. Nanini, 57; Adolfo Bisellagh, 49; Fulvio Galimi, 45; Hernández, 37; Espina Rawson, 33; Agustín Tiscornia, 20; Raúl Bisellagh, 17, y Juan Carlos Báscolo, 16.

U. Salnitri ganó un torneo

La Federación de la Ciudad de Buenos Aires realizó en el Ateneo un torneo de florete para caballeros, libre, cuyos resultados fueron los siguientes:

1a. categoría: 1o., U. Salnitri (Ateneo); 2o., F. Lucchetti, (Belgrano). **2a. categoría:** 1o., A. Pérez (Centro Educ. Física Nº 1); 2o., J. C. Corral (Belgrano). **3a. categoría:** 1o., J. Draghi (Belgrano); 2o., F. Domínguez Moy (Jockey Club); 3o., M. Scherer Keen (Jockey Club); 4o., F. Muñoz (Centro de Educ. Física Nº 1); 5o., F. Domínguez. Dirigió los asaltos el maestro Juan Antonio Naón.

En una prueba de motos en Madrid venció R. Torrás

MADRID, 19 (AP). — El español Ramón Torrás se impuso en el Gran Premio de Madrid, en la vigésima primera prueba internacional motociclista de 250 c.c., efectuada ante 70.000 espectadores en el Parque del Retiro.

Guiaba una Bultaco y empleó en el recorrido de las 30 vueltas, con un total de 54km.600, un tiempo de 30m.41s., con un promedio horario de 106km.768.

El español José Medrano Novelda, ganó la prueba de 135 c.c., también con Bultaco, cubriendo las 25 vueltas —45km. 500— en 27m.16s., a una velocidad media de 100km.120.

Bruno Spaggiarni, de Italia, sobre una Ducati fue segundo en la prueba de 250 c.c., en 31m. 7|10, seguido por Medrano, con Bultaco, en 31m.30s. 7|10.

José María Busquets, de España, con una Derbi se ubicó segundo en la carrera de 125 c.c., en 27m.59s.3, y a continuación Mauricio Shal, de España, con Bultaco, en 26m.8s.7, una vuelta detrás.

combe-T. Roche a P. Pimpaneay-B. Vallee por 6-3, 6-0 y 8-6.

El domingo se harán carreras de motos

El próximo domingo se realizará en el autódromo municipal una reunión organizada por la Federación Argentina de Motociclismo, en la que se efectuarán pruebas para motos de 125 c.c. standard 175 c.c. fórmula internacional y sidecars 500 c.c. fórmula internacional.

Alfredo Meyer ganó un certamen de tenis de mesa

ASUNCION, 19 (AP). — Finalizó en esta capital el septimo torneo abierto internacional de tenis de mesa organizado por la Federación Paraguaya de ese deporte.

El título de campeón en la categoría individual de caballeros fue ganado por el argentino Alfredo Meyer y vicecampeón se clasificó el peruano Antonio Ratto.

En la categoría individual de damas triunfó la peruana Gladis Mariyana y vicecampeón resultó la argentina Olga Carreira.

En la categoría dobles de caballeros venció la pareja formada por los peruanos Walter Chiang y Armando Galeno. En dobles mixtos se clasificaron campeones Gladis Mariyana y Antonio Ratto, de Perú. Vicecampeones se clasificaron los argentinos Victorio Zito y Olga Carreira.

Boca y River en la final de un torneo de pelota

La pareja de River Plate se clasificó finalista del torneo de pelota en cancha abierta que el Club Atlético General San Martín organiza por la copa Teófilo Rossi. Enfrentará el 29 del actual a Boca Juniors (Jorge Goyeche-Juan Carlos Jaurena), equipo que se impuso en la rueda de ganadores. Fue fácil la victoria de River Plate (Gabriel Uber-Daniel Tripicchio) frente a Platense (Angel Armas-Juan Carlos Preci) en la final de la rueda de perdedores. Triunfó por 30 a 19 con esta progresión: 3-4, 6-4, 11-7, 17-8, 21-9, 25-19 y 30-19, con empates en 2, 3 y 4.

La baja actuación del zaguero Preci —con débil pegada entregó la pelota— permitió las entradas de Uber, quien obtuvo sucesivas definiciones. El cambio de puesto, hecho por los perdedores cuando estaban en desventaja 9-21, les permitió acercarse 19-25. Excelente resultó el desempeño de Tripicchio en los tantos finales cuando los perdedores volcaron el juego sobre esa zona. En la jornada anterior, River Plate batió en el cotejo semifinal al equipo local (Raúl Fernández-Eduardo San Martín) por 30 a 16 con estos marcadores: 6-0, 6-4, 14-8 y 23-10.

Una prueba ciclista se hará en Córdoba

CORDOBA. — El Club Comunicaciones Cordoba ha organizado para el 30 del actual la prueba ciclista V Circuito Doble Huerta Grande reservada para corredores de las tres categorías superiores.

La competencia tendrá un recorrido total de 165 kilómetros, y abarcará caminos serranos que exigirán severamente a los ciclistas. Las inscripciones, abiertas a partir de hoy, se cerrará el próximo jueves 27. Se han instituido numerosos e interesantes premios para los vencedores y mejor clasificados de cada categoría.

Albano Negro es el puntero en la Vuelta de Italia

AVELLINO, Italia, 19 (AP). — El ciclista italiano Michele Dancelli ganó la quinta etapa de la Vuelta de Italia, realizada sobre una distancia de 175 km., entre Benevento y esta ciudad.

Albano Negro, también italiano, retuvo la camiseta rosada que distingue al primero en la clasificación general.

Dancelli, que había ganado la primera etapa de la vuelta señaló un tiempo de 5h.36m.46s. a un promedio de 31km.363 por hora.

Otros tres italianos cruzaron la línea de llegada después de Dancelli, con el mismo tiempo. Fueron Arnaldo Pambienco, Alfredo Sabbadin y Rubero Poggiali.

La clasificación general quedó así:

1o., Albano Negro, 29h.36m.47s.; 2o., L. Galbo, a 10s.; 3o., M. Dancelli, a 2m.3s.; 4o., A. Pambianco, a 3m.16s.; 5o., R. Poggiali, a 4 m.2s., y 6o., I. Zilioli, a 4m.17s.

Cómodo éxito de Monzón ante Aníbal Córdoba

Reunión en el Luna Park.

Combate de fondo de 10 rounds: Carlos Monzón venció por puntos en fallo unánime a Aníbal Córdoba. Arbitro: Arvas.

Semifondo de 10 rounds: Jorge Ribeiro batió por puntos en fallo unánime a Jorge Avalos.

* * *

Sin esforzarse, sin exhibir ningún trabajo digno de elogio, Monzón obtuvo una amplia victoria ante el veterano Córdoba en el gimnasio del Luna Park. Pese a poseer mejores recursos boxísticos, mayores posibilidades físicas y potencia suficiente como para definir el combate antes del término establecido, Monzón no supo hacer valer esa superioridad. Fue el suyo un trabajo frío, monótono y arribó al triunfo ayudado por la pasividad de su rival.

La primera etapa de la carrera de regularidad a Río

PORTO ALEGRE, 19 (AFP). — Los cincuenta y seis corticipantes del primer Gran Premio Interamericano de regularidad Buenos Aires-Montevideo-Río de Janeiro llegaron a Porto Alegre. La distancia recorrida entre la capital uruguaya y Porto Alegre, fue de 1013 km.170.

La clasificación general de la etapa fue la siguiente:

Primera categoría. — 1o., Roberto y Daniel Condessus, Peugeot, 41 puntos; 2o., Marcelo Jacob-Oscar Kustra, Chevrolet, 50,2; 3o., Angel Pinotti-Nelly Ailan, Mercury, 52,8; 4o., José Povarchick-José Calzadonna, Chevrolet, 54, y 5o., José Vassolu-Juan Di Salvo, Volkswagen, 58,2.

Segunda categoría. — 1o., Marcelo Elmacob-Oscar Kustra, Chevrolet, 50,2 puntos; 2o., Diego Corvalán-Jorge Amar, Peugeot, 71,4, y 3o., José Oriolo-Juan Monasterio, Ford Falcon, 76,4.

Tercera categoría. — 1o., Remo Bernarconi-José Ojeda, Rambler, 78,2 puntos; 2o., Bruno Lhéman-Norberto Lehman, Peugeot, 120, y 3o., Regino Luchetti-Daniel Iglesias, Volvo, 120.

Torneo de fútbol de una entidad católica

En la cuarta fecha del campeonato de fútbol organizada por la Federación Intercolegial Católica Deportiva Argentina se registraron estos resultados: Mayores, Claret 6 v. Pío IX 2, S. Román 0 v. La Sallette 0, Don Bosco 0 v. D. Nombre 3, Copello 1 v. A. Sáenz 6 y Belgrano 2 v. Santa Catalina 4. Menores, Claret 1 v. Pío IX 1, S. Román 4 v. La Sallette 0, Don Bosco 3 v. San Román 1, Sagrada Familia 3 v. D. Nombre 4, Copello 5 v. A. Sáenz 1 y B. Nazar 3 v. León XIII 4.

Casa LAZARO COSTA S.R.L.
Servicios de Calidad
CALLAO Y SANTA FE RIOJA 280
44-1778 y 42-9871/72 97-8000 y 97-0091/92

Programa

El equipo de rugby de Section Paloise, campeón de Francia, se presentará el 18 de julio próximo ante un seleccionado denominado B, el 21 frente al C y finalmente el 25 con el equipo que está realizando la gira por Africa del Sur. Se decidió que la delegación francesa se aloje en el City Hotel y el conjunto de Oxford-Cambridge, que también nos visitará, se hospede en el Hurlingham Club.

La Unión Argentina autorizó a Belgrano a jugar el 30 del actual en Tucumán y Gimnasia y Esgrima el 5 6 6 del mes próximo en San Pablo.

Llegará hoy a Ezeiza nuestro equipo atlético

La delegación de la Confederación Argentina de Atletismo, que finalizó segunda en el XXIII campeonato sudamericano masculino, la Copa América y en el XIII certamen sudamericano femenino por la copa Guillermo García Huidobro, realizados en Río de Janeiro, llegará hoy a las 14 a Ezeiza.

Torneo Otoño

El Club de Gimnasia y Esgrima realizará el sábado próximo en la sección Jorge Newbery, Dorrego 3600, el torneo atlético Otoño. El programa será el siguiente:

14.45: Lanzamiento del martillo, caballeros, primera categoría, y salto con garrocha, caballeros, primera categoría y juveniles.

15: 200 metros con vallas, caballeros, primera, segunda y tercera categorías (series).

15.15: Salto en alto, caballeros, primera y segunda categorías y juveniles.

15.20: 800 metros, caballeros, segunda y tercera categorías.

15.30: Lanzamiento del disco, damas, primera y segunda categorías.

15.45: 200 metros con vallas (final).

16: 1500 metros, caballeros, primera categoría y lanzamiento de la bala, primera, segunda y tercera categorías.

16.15: 800 metros, caballeros, primera categoría, y lanzamiento de la jabalina, caballeros, primera categoría y juveniles.

16.30: 1500 metros, caballeros, segunda categoría, y salto en largo, damas, segunda y tercera categorías.

16.40: 1500 metros, caballeros, tercera categoría.

16.45: Lanzamiento del disco, caballeros, segunda categoría y juveniles.

17: Posta 5 por 1 vuelta, caballeros, primera categoría.

Placeriano ganó una carrera en Córdoba

CORDOBA. — Antonio Placeriano se impuso en la prueba ciclística realizada entre esta ciudad, La Falda y regreso, sobre un total de 146 kilómetros. El vencedor empleó un tiempo de 4h.59m.15s., superando en el embalaje final a Raúl Luconi, que se clasificó segundo con el mismo tiempo; tercero arribó Omar Roulet, en 4h59m55s; cuarto, Raúl Areco, 5h3m y quinto Luis A. Rojas, en 5h6m.

MONUMENTOS Y NICHOS DE MARMOL
ALONSO y Cía.
VARELA 1586
Frente Cementerio Flores
Solicite Catálogos

Sonny Liston

Cassius Clay

El ritmo de vida se alteró en Lewiston

LEWISTON, Maine, 19 (AFP). — No queda ya ninguna habitación libre en los hoteles y "moteles" de Lewiston, localidad que se engalanó como para una fiesta nacional y que el martes próximo entrará en la historia del boxeo al servir de marco al tumultoso combate Cassius Clay v. Sonny Liston.

El pasado sin grandes acontecimientos de esta pequeña ciudad, de por sí sumamente tranquila y sosegada, con un 85 por ciento de habitantes de origen canadiense - francés, contrasta con el alboroto provocado por los dos futuros contendientes respecto de su combate de desquite. A su manera y en su propio estilo peculiar, cada uno de ellos proclama que encontró —en secreto— la infalible receta para vencer al rival.

Nadie olvidó aún el anterior tumulto que se creó en torno de la preparación de los dos púgiles antes de su primer combate, en Miami Beach, en febrero de 1964, pelea que terminó de modo sensacional cuando al llamado para el séptimo asalto, Liston se quedó en su rincón.

Desde aquellos tiempos, Cassius Clay desplegó un verdadero esfuerzo para renovar su repertorio de apodos injuriosos contra Liston, al mismo tiempo que se calificaba a sí mismo con ventajosos superlativos.

Después se ha sumido en siempre discutida televisión sobre Liston, en Miami Beach, Clay se había calificado ya, en particular, de "Rey del Mundo". En Chicopee, Masachusetts, a donde llegó ruidosamente a bordo de su autobús personal, Clay afirmó con la arrogancia que nadie ignora: "El oso feo —su expresión favorita— será tumbado, ya que soy el más grande y el más fuerte..."

Sin embargo, en Dedhan, cerca de Boston, o sea a casi doscientos kilómetros de distancia, el impertubable Liston replicó: "Palabras vanas... Le voy a cerrar el pico en tan poco tiempo como necesité para derrotar a Patterson. Que hable, que hable este pretencioso, pero que se cuide mucho de no ser víctima de otra hernia..."

Como era de prever, se sigue preparando el acontecimiento. Entre aspavientos y vocerío, el entrenamiento de los dos púgiles terminará a fin de semana. En todo caso, es ahora seguro que Clay y Liston se enfrentarán efectivamente el 25 en la aturdida localidad de Lewiston, ante la más reducida cantidad de espectadores registrada en un campeonato del mundo. En tal ocasión, el centro juvenil de Maine batirá su record de taquilla (8000 dólares). Menos de seis mil espectadores asistirán a la velada que, según Clay, "conmoverá al mundo y zarandeará a la humanidad en pleno...". Los precios de las butacas van de 25 a 100 dólares.

El promotor Sam Michael prevé un ingreso de 250.000 dólares, suma por agregar al total de cuatro millones y medio de dólares por la retransmisión por televisión, en circuito cerrado.

Por primera vez la retransmisión de la pelea abarcará todo el territorio norteamericano, incluída la región de la localidad organizadora. En efecto, como sabía que de todos modos habría un lleno en Lewiston, la Inter Promotions Inc no ha querido privar de ver el match televisado a Portland —la más importante ciudad del estado de Maine—, ni tampoco a la distinguida Boston.

Como toda regla tiene su excepción, habrá un solo estado que no difundirá en su territorio las imágenes del combate. Se trata de Virginia, cuya comisión atlética hizo suya la oriéntación de la World Boxing Association, la que no reconoce a Cassius Clay como campeón mundial pesado, ni tampoco a Liston en calidad de challenger, a los que opone, respectivamente, Ernie Terrell y Floyd Patterson, ignorando la existencia de los tan mentados Clay y Liston.

Griffith v. Ludick

JOHANNESBURGO, Sudáfrica, 19 (AP). — El campeón mundial de los semimedianos Emile Griffith defenderá su título en Salisbury, Rodhesia, ante el campeón sudafricano Willie Ludick, cuarto en el ranking.

El promotor sudafricano Dave Levine dijo que se ha firmado el contrato para que el match se haga en octubre próximo.

R. Osuna batió en tenis a N. Fraser

PARIS, 19 (AP). — El mexicano Rafael Osuna y el australiano Neale Fraser sostuvieron el mejor partido de la segunda rueda del campeonato francés de tenis.

Osuna se impuso por 6-2, 3-6, 4-6, 6-3 y 8-6 después de exhibir una vez más su gran poder de reacción técnica y Fraser, si bien dejó aparentemente atrás su mejor época, también estuvo brillante en los tiros de precisión y no dio nungún cuartel al mexicano.

El público, compuesto por unas 600 personas, que presenciaron el juego en una cancha lateral, les tributó una cerrada ovación al finalizar, repetida cuando ambos se retiraron a los vestuarios.

El chileno Patricio Cornejo tuvo menos fortuna ante otro australiano, Fred Stolle, quien lo venció por 6-3, 6-3 y 6-1.

El as australiano Roy Emerson superó fácilmente al italiano Gaetano Di Masso por 6-2, 6-1 y 6-0.

En dobles, segunda rueda, el venezolano Iyo Pimentel y el chileno Patricio Rodríguez eliminaron a los japoneses Osamu Ishiguro y Koji Watanaba por 3-6, 7-5, 3-6, 7-5 y 6-4.

En dobles femeninos, primera rueda, las francesas Chantal Langanay y Marta Peterdy vencieron a Margarita Zuleta del Ecuador y Eva Lundquist, de Suecia 6-3 y 6-4.

Otros resultados fueron los siguientes:

Segunda rueda:

José Luis Arilla (España), venció a Istvan Gulyas (Hungría), por 6-4, 6-4, 3-6, 1-6 y 6-4; Nicola Pietrángeli (Italia) a Daniel Content (Francia) por 6-4, 7-5 y 6-4; Bill Bowrey (Australia) a Giuseppe Merlo (Italia), por 3-6, 6-4, 7-5 y 6-3; Cliff Drysdale (Africa del Sur) a Borna Jovanovic (Yugoslavia), por 6-2, 6-1 y 6-1; Jean Claude Barclay (Francia) a Franck Froehlingh (Estados Unidos), por 5-7, 2-6, 6-1, 6-2 y 7-5; Thomas Lejus (Rusia) a Mike Sangster (Inglaterra), por 6-3, 6-2 y 6-1, y Nicola Pilic (Yugoslavia) a Robert Carmichael (Austria), por 6-3, 7-9, 6-1 y 6-4.

El equipo de rugby venció ampliamente

WINDHOEK, Sudoeste Africano, 19 (AFP). — El seleccionado argentino de rugby en gira por Africa del Sur ganó su cuarto partido en este país al superar por 43 a 5 al combinado de Distritos Rurales del Sudoeste Africano, probablemente el equipo más flojo de los diecisiete conjuntos que habrán enfrentado los sudamericanos al finalizar su viaje.

Izak van Heerden, entrenador sudafricano que asesoró a los argentinos durante veinte días en Buenos Aires, y que ahora sigue ayudando a los adiestradores argentinos Suastella y Camardón, aseguró que el éxito rotundo de los visitantes se debe fundamentalmente a la concepción de "brillantes jugadas de conjunto" a la vez que a una "gran habilidad en el manejo de la pelota", virtud esta última que ya le había llamado la atención al coach sudafricano a su paso por Buenos Aires.

En el primer período el dominio argentino era amplio, y su triunfo parcial por 16 a 5 no fue en absoluto exagerado.

Los tantos argentinos en esta primera parte fueron obtenidos por dos tries de Silva y uno de Otaño, llevados dos de ellos a gol por Poggi, y un penalty-gol de este mismo jugador.

En la segunda etapa los argentinos consolidaron su victoria señalando veintisiete puntos más, llegando así a los cuarenta y tres puntos, el score más abultado de todos los partidos realizados hasta ahora en la gira. El combinado de Distritos Rurales del Sudoeste Africano no señaló tantos en el segundo período.

Héctor Silva, gran jugador de ataque que brilló en el partido realizado en Windhoek

Actos deportivos para hoy

AJEDREZ

Dirección Municipal del Deporte: Torneo rápido, en el parque Chacabuco, Curapaligüe 1150, a las 18. **Federación Metropolitana:** Turno final del campeonato de primera categoría, 3a. rueda, en Paraguay 1858, a las 20.

BASQUETBOL

Asociación de Buenos Aires: Campeonato de tercera de ascenso, rueda preliminar, séptima fecha, Platense v. José Alcorta, Laprida v. Tigre, Pampero v. San Miguel, Sol del Plata v. Nueva Chicago, Ciudadela Norte v. Isidro Casanova y Huracán de San Justo v. Juventud, en cancha de los primeros, a las 21.15. **Ateneo de la Juventud:** Torneo Confraternidad, para profesores de educación física, primera fecha, Liceo Militar v. Escuela de Mecánica e Instituto Nacional de Educación Física v. Colegio Militar, en Río Bamba 179, a las 20.45.

BOCHAS

Federación: Campeonato individual de primera categoría B, caballeros, en varias canchas, a las 20.

GOLF

Bartolomé Mitre: Copa Verónica, contra par de damas, en Miguelete. **Lomas:** Premio Capitana, eliminatorias, en Parada La Unión Ferroviaria. **Náutico:** Premio Mayo, fourball-aggregate, damas, en San Isidro. **Ranelagh:** Premio Capitana, primera eliminatoria, en Ranelagh. **San Martín:** Copa Presidente, últimos 18 hoyos, en Sáenz Peña. **San Isidro:** Copa Beccar, últimos 18 hoyos, en San Isidro.

PELOTA

Club Urquiza: Torneo cuadrangular de primera categoría, C. Izcurdia-R. Curto v. A. Olite-H. Porzio y D. Torreira-J. Andrade v. H. Torreira-D. Olite, en Franklin D. Roosevelt 5235, a las 20.30.

TENIS DE MESA

Federación: Torneo de tercera división, caballeros, SEDALO v. AJA B, en Olden 2444, Valentín Alsina; ACIBA v. Comunicaciones, en Aráoz 2854; AJA A v. CEBA, en Independencia 732, e IBM v. River Plate, en Esmeralda 320. Todos los partidos comenzarán a las 20.

AVISOS FÚNEBRES

— SEPELIOS —

LUIS BAGLIANI, q. e. p. d., falleció el 19-5-65; c. a. s. r. y b. p. — Su esposa, María E. Casanova de Bagliani; su hija María Luisa; sus padres políticos, David Casanova y Juana Cantero de Casanova (ausentes); hnos., hnos. políticos, sobrinos, primos y demás deudos invitan a acompañar sus restos al Cem. de la Chacarita hoy a las 15 hs. Cl'mort., Margarita Wield 1913, Lanús. Casa Bietti. St.

ROBERTO ERNESTO D'ELIO, q. e. p. d., falleció el 19|5|65, c. a. s. r. y b. p. — Su esposa, Laura Almoño; su hermana Nélida D'Elio de Losi; sus padres políticos, Constantino Almoño y Salomé A. de Almoño; hermanos políticos Carlos Losi, Cnte. Constantino Almoño y Susana Trotz de Almoño; tíos, sobrinos, primos y deudos invitan a acompañar sus restos al Cem. de la Chacarita hoy a las 15 hs. Cívelat., Dr. Luis Belaustegui 330, Ciudelo, Corriente 4907, piso 5o. Cía. Morera S.R.L., Av. San Martín 3000 y Vieytes 60.

ROBERTO E. D'ELIO, q. e. p. d., falleció el 19 de mayo de 1965. — La C.D. del Círculo de la Prensa invita a sus asociados a acompañar los restos del consocio fallecido, que serán inhumados hoy a las 15 en el panteón Nº 1 de la entidad en el cementerio de la Chacarita. Casa de duelo: Luis Belaústegui 330. Capital.

Doctor LUIS MARIA DE LA VEGA VALLEJO, q. e. p. d., falleció el 19|5|1965, c. a. s. r. y b. p. — Sus hijos Aurora de la Vega de San Román, Luis María, Ana Isabel y Julio José de la Vega Peinetti, Ana Rosa Maimetti y Julia Orive de Quiroga; sus nietos, sobrinos, sobrinos políticos y demás deudos invitan a acompañar sus restos al Cem. de la Chacarita hoy a las 16 hs. Clmort., Ayacucho 909. — Serv. Casa Sierra. St

Doctor LUIS MARIA DE LA VEGA VALLEJO, q. e. p. d., falleció el 19|5|1965, c. a. s. r. y b. p. — Sus hijos Aurora María, Mario Nicolás, Luis María, Ana Isabel y Julio José San Román de la Vega, nietos Aurora María, Mercedes, Alejandro, Luis Martín, María María y Juan Javier de la Vega invitan a acompañar sus restos al Cem. de la Chacarita hoy a las 16 hs. Clmort., Ayacucho 909. — Serv. Casa Sierra. St

Doctor LUIS MARIA DE LA VEGA VALLEJO, q. e. p. d., falleció el 19|5|1965, c. a. s. r. y b. p. — Dora Funes Serrano de Román invita a acompañar sus restos al Cem. de la Chacarita hoy a las 16 hs. Clmort., Ayacucho 909. — Serv. Casa Sierra. St

JUAN LITMAN, q. e. p. d. Falleció el 19 de mayo de 1965. Sus hijos Martha L. y Arazi y José Mario, hijo político y Marcos Arazi, su nieta Betina Eliana; su hermano Mauricio; su hermana política, Dora M. de Litman, hermanos y dd., invitan a acompañar sus restos al cementerio de Liniers, hoy a las 10 horas. Clm., 11 de Septiembre 1856. S.

JUAN LITMAN, q. e. p. d., falleció el 19 de mayo de 1965. — CIERVO-GAR S. A. invita a acompañar los restos de su digno presidente al cementerio de Liniers hoy a las 10 horas. Clm., 11 de Septiembre 1856.

JUAN LITMAN q. e. p. d. Falleció el 19 de mayo de 1965. Sus colegas del directorio de CIERVO S. A. Mauricio Litman, Enrique Mario Heller, Roberto Emilio Scott, Dr. Luis Fernando Herrera, doctor Mauricio Antonio Ottolenghi, doctor David Horacio Matías Mazar, Héctor Bernardo Wenceblat y Dr. Rómulo Bogliolo, invitan a acompañar sus restos al cementerio de Liniers, hoy a las 10 horas. Clm.: 11 de Septiembre 1856. S.

Triple empate en el torneo de golf del Jockey

En el Jockey Club se jugó el torneo 25 de Mayo, con el auspicio de la Asociación Argentina de Profesionales de Golf. En damas el triunfo correspondió a Mitsuko de Kate y en caballeros se impuso Darío A. Ferrini en desempate automático, luego de producirse un triple empate en el primer puesto, entre ese aficionado, J. Nocito y A. Varela.

Los scores parciales son éstos:

Damas

M. de Kate	50	59	109	34	75
M. A. Q. de Mathé	54	57	111	35	76
Y. de Ihara	53	54	107	29	78
A. de Tanaka	45	50	95	16	79
C. T. de Othake	51	49	100	21	79

Caballeros

J. Nocito	43	41	84	12	72
D. A. Ferrini	46	38	84	12	72
A. Varela	43	46	89	17	72
S. Cardona	39	41	80	7	73

Hindú Club

Copa Capitana

Primeros 18 hoyos

M. de Grant y L. de Bading	40	42	82	10	72
N. de Viñales y C. de Brenan	44	43	87	13	74
L. Grumbaum y L. Hartig	43	49	92	18	74

Olivos Golf Club

Concurso abierto, damas y caballeros

J. Ortiz	41	40	81	9	72
J. Moreno Hueyo	45	41	86	14	72
H. Quirno Lavalle	43	44	87	15	72
J. C. Lorenzo	42	46	88	16	72

El premio lo ganó Julio Moreno Hueyo, por desempate automático.

Hurlingham Club

Torneo para damas

A. de Ferguson	45	44	43	47	179	26	153
C. E. de Black	44	44	42	53	183	30	153
T. L. de Nottebohm	53	48	54	56	211	58	153
L. de Wiebeck	45	47	46	46	184	30	154
R. M. de Ulivi	48	43	49	51	191	36	155

Ganó el premio la señora de Ferguson, por desempate automático.

Pool de socias

C. A. de Ledesma	82	9	73
E. de Foggie	85	10	75
M. de Lockwood	90	23	76

Santa Teresita Golf Club

Hasta mañana a las 17 se recibirán en San Martín 345, tercer piso, teléfono 49-4696 y 49-4453, las inscripciones para intervenir en el torneo por el Gran Premio Municipalidad de General Lavalle, a 36 hoyos, que se jugará en el Santa Teresita Golf Club el domingo y lunes próximos. También se proporcionarán en esa dirección informes sobre hospedaje y medios de traslado a Santa Teresita.

Ranelagh Golf Club

Copa Capitana

Clasificación

J. M. de Cambré	41	39	80	6	74
H. V. de López	40	40	80	6	74
S. D. M. de Willis	47	52	99	21	78
P. de Papurello	53	48	101	22	79

Sansón

NUEVA YORK, 19 (AP). — El mediano Rubin Carter recibió órdenes de afeitarse su bigote —lo usa al estilo mandarín— para su pelea de mañana con Dick Tiger, de Nigeria, en el Madison Square Garden.

La orden fue impartida por Frank Morris, de la comisión atlética del Estado, después de una protesta de los ayudantes de Tiger.

Tiger dijo que Johnny Torres, recientemente vencido por Carter, le aseguró que éste utiliza el bigote como arma en los clinches.

Carter está indignado por la decisión. "Primero me hicieron afeitar la pequeña barba que usaba y ahora quieren arrebatarme mi personalidad. No tengo cabello porque me afeito la cabeza. Si me quito el bigote, no tendré ningún pelo en la cabeza. No quiero que me pase lo que a Sansón".

Fue designado el plantel de cancha abierta

La Unión Argentina de Pelota designó el equipo que intervendrá en el campeonato argentino en cancha abierta, por jugarse desde el domingo hasta el martes próximo en el Club Estudiantes de Paraná. Esta institución organiza la competencia como parte de sus festejos del 60º aniversario de su fundación y cuenta con el patrocinio de la Federación Entrerriana.

Pasado mañana en horas de la mañana viajarán los jugadores Gabriel Uber, Daniel Tripicchio, de River Plate, y Raúl Fernández, de Atlético General San Martín, y los delegados Oscar L. López y Mario O. Nicolini.

Hasta el momento están inscriptas las siguientes representaciones: Unión Argentina, Santa Fe, Buenos Aires, Córdoba y Entre Ríos.

Copa Francisco B. Charlin

En la primera fecha del torneo de primera B por la copa Francisco B. Charlin, que se juega en la cancha cerrada del Club San Fernando, se registraron los siguientes resultados: Gimnasia y Esgrima B (H. Linale-J. C. Dall'Orso) 30 v. Gimnasia y Esgrima de Villa Devoto (E. Raffo-A. Escalada) 20; Club Urquiza G.P. v. San Miguel P.P., y Laurak Bat G.P. v. Huracán P.P.

La primera división de tenis para damas

El consejo directivo de la Asociación Argentina de Tenis resolvió en su última reunión la reanudación del certamen de primera división de damas, que fue suspendido a causa de la situación creada por la inclusión de la señora de Weiss en el equipo de River Plate.

El citado torneo de primera división seguirá de acuerdo con el programa oficial del certamen, y si persiste la anomalía, se someterá el caso a consideración de la asamblea anual, en abril próximo.

Diversas informaciones

Círculo de Periodistas Deportivos

En celebración del vigésimo cuarto aniversario de su fundación y en adhesión a la fiesta patria, el Círculo de Periodistas Deportivos preparó diversos actos que se realizarán la semana próxima. El 24, a las 21, habrá en su local una comida de compañerismo; el 27, a las 19, se hará un acto con motivo de entregarse al capitán Carlos Alberto Moratorio el trofeo Olimpia 1964, y el 28, a las 21, se efectuará un festival folklórico.

Avisos **Agrupados**

Descuento por pago efectuado antes de la publicación: 5 %
Por centímetro de columna: $ 600

IMPORTANTE INDUSTRIA DEL INTERIOR
NECESITA
JEFE PARA SU SECCION DE SISTEMAS CONTABLES

SE REQUIERE:
1) — Amplia experiencia en puestos similares.
2) — Poseer título de Contador Público, graduado en Administración de Empresa o equivalente.
3) — Contar con una edad entre 28 y 35 años.
4) — Estar dispuesto a radicarse en el interior.
5) — Conocimiento del idioma inglés (no imprescindible).

SE OFRECE:
1) — Buena remuneración.
2) — Amplios Beneficios Sociales.
3) — Excelentes perspectivas de progreso.

Escribir detallando "Curriculum Vitae" y pretensiones a:
CASILLA DE CORREO Nº 420 — CORREO CENTRAL

ASCENSOR UNIVERSAL
C. alternada, 3 paradas, cabina metálica 1,50 x 0.90
MONTACARGAS UNIVERSAL
C. alternada, 4 paradas, cabina metálica 1.90 x 1,70
Avda. Pte. Figueroa Alcorta 3259, T. E. 51-3317
VISITAR DE 9 a 12 y de 14 a 16 Hs.

FABRICA AMERICANA DE AUTOMOTORES
NECESITA CUBRIR VACANTE DE
TAQUI DACTILOGRAFAS BILINGÜES
INGLES - CASTELLANO
SE REQUIERE
- Estudios secundarios completos
- Edad hasta 30 años
- Perfecto dominio del idioma inglés y castellano

Escribir mencionando antecedentes y pretensiones a
"EMPLOYMENT"
CASILLA CORREO 4132 — CORREO CENTRAL

PARA OFICINAS
EXCEPCIONAL PISO
FLORIDA esq. VIAMONTE
TOTALMENTE DECORADO
Aire acondicionado, 3 líneas telefónicas. Sup. 345,14 m2..
VENDE SIFA
PARAGUAY 580 — 31-9227|8|9

ASISTENTE PARA DIRECTOR
NECESITAMOS
Buena presencia. 25 a 35 años. Nivel universitario con dominio de inglés. Conocimientos gestiones bancarias. Remuneración acorde. CURRICULUM VITAE, UNICAMENTE POR CARTA MANUSCRITA ADJUNTANDO FOTOGRAFIA A
PETROQUIMICA SUDAMERICANA S. A.
PERU 556 — CAPITAL

PRODUCCION PORCINA, HORTICOLA, AVICOLA
IMPORTANTE EMPRESA EN FORMACION NECESITA $ 1.000.000.— EN UNA O DOS PARTIDAS
TRATO EXCLUSIVO CON INTERESADO. T. E. 41-3924

ALBAÑILERIA - SANITARIOS
Reformas - Ampliaciones
PARA CASAS, FABRICAS, NEGOCIOS
CREDITOS — 83-5206

TAQUIDACTILOGRAFA
MUY COMPETENTE. NECESITA IMPORTANTE SOC. ANONIMA BUEN SUELDO. SABADOS LIBRES
RIVADAVIA 1944

BUSTAMANTE y SANTA FE
3 DORMIT.
Piso alto, calle, de categ., palier indiv., balcón-terraza, liv. y com. escrit. o 4º dorm., 3 baños, dep. serv., lav., teléf. Sup. 205 m2. Total $ 4.300.000 c|fac.
OLIVIERI ACOSTA Y CIA.
42-8436 83-7177 44-9740

BELGRANO 'C'
PISO 4 DORMIT.
Alto, calle, gr. categ., balcón 15x2, palier indiv., hall, liv. 8x5, com. 8x4, escrit. 4x3, hall int., pisos roble, 2 baños y toil., balcón contrafrente, off. y coc. ampl., 2 hab. serv., lav., cuarto de plac., serv|centr., teléf. - Sup. 303 m2.
OLIVIERI ACOSTA Y CIA.
42-8436 - 83-7177 - 44-9740

MEDRANO 800
3 DORM.
Depto. a la calle, de categ., bcón. 7 mts., hall, liv.-com. 7x4, off., coc., dep. serv., lav., pisos roble, teléf. Total $ 2.250.000, c|facilid. a 1 y 2 años
OLIVIERI ACOSTA Y CIA.
42-8436 - 83-7177 - 44-9740

LAS HERAS y AYACUCHO
4 DORMIT.
Liv.-com. 9x4, 2 baños compl., dep. serv. Antig. 30 años. Total $ 3.100.000 con fac.
ACHAVAL Y CIA. 42-2184-4851
Callao 1623, 1er. piso

COMPRO 3 DORMIT.
URGTE. PAGO CTADO.
HASTA $ 4.500.000
OLIVIERI ACOSTA Y CIA.
42-8436 - 83-7177 - 44-9740

QUINTANA Y CALLAO
A estrenar, espléndido piso calle, c|gje., recep., hall; liv. y com., escritorio, toil., 4 dorm., 2 bñs., gran cocina y office, 2 hab. serv. $ 10.000.000, con facilid.
TOLOMEI PROPIED.
44 - 2582

OPORTUNIDAD EN VILLA GESELL
$ 1.150.000 total vdo. dos dptos. nuevos. Cada uno consta de: Living-comedor, dormitorio, baño y cocina. Amueblados. Sup. propia 49 m2. c|u., pleno centro y una cuadra de la playa. Tucumán 435, 3º, 9. — 32-9794

AYACUCHO 454
PTA. BJA. "C"
1 dorm., liv.-com. 6x4, dep|serv., serv|centr., teléf. Un regalo!!! Tot. $ 1.800.000, c|facil. convenir. Ver 14-17 hs.
Inmob. ALONSO - 44-7957

LAM INMOBILIARIA
Compra, financia, tasa gratis o vende su departamento.
RIVADAVIA 954
T. E. 37-0815-0854

LOCAL DESOCUPADO
Cangallo y Callao, se vende, 7 departamentos desocupables. Construcción muy sólida. Paraná 264, 6o., 57. 45-1495

PALERMO CHICO
PETIT HOTEL
Confort, gran recep., 4-6 dormitorios, 3 bñs., d|s., s|c. autom., gje. jard. c|pileta. Facilidades.
FERNANDEZ ALVAREZ 84-6369

Labor. o Fáb. Pastill.
Urgente, hab|munic. 2 pastillad. E|trif. Mampar. vidr. Mbl. Pesos 350.000, con facilidad. Viamonte 2955 - 9|11 horas

COMPRAMOS
BARRIO NORTE
Liv.-com., 2, 3 ó 4 dorm. y dep. serv. A propietario
MUGICA ECHAGUE
Uruguay 667 - T. E. 46-3783|3821

FALCON 65-64 y 62
flamantes. Acepto usado REVOREDO
Ecuador 1384, esq. Sta. Fe

GUERMANTES
ANTIGUEDADES
Tallas Africanas - Huacos - Mates de colección - Muebles y Platería Europea
FLORIDA 971 — LOCAL 4º "A"

PIANO 59-3584
ALUMNO COMPRA
COMPRA - VENDE - ALQUILA
CELIA NADEL PROP.
Uruguay 872, 8º, 38. 41-4789|5986
Cám. Arg. Prop. Horizontal
Cám. Arg. Agentes Bienes Raíces

VENDO PIANO
Steinway media cola.
T. E. 42-6667

ALMAGRO
Living-comedor, 3 dormitorios, 2 baños. Hall, cocina, lavadero, 2 terrazas, nuevo, 2 cdras. Subte. Total $ 2.700.000 con facilid.
34-2119 — CALELLO y Cía.

COMPRO CAÑO
Hasta 1000 mts. usado de hierro de 12 a 16 pulg., pared mínima 3 mm. Cartas: PIRO Y RUIZ S. C. A. Colón 447, Bahía Blanca.
T. E. 23381

¡URGENTE!
Necesitamos casas y departamentos para alquiler y venta en Barrio Norte, Palermo y Belgrano.
EDUARDO SCHLEH y Cía.
Santa Fe 1480, piso 13º — 42-8824

COMPRO 2 DORMIT.
URGTE. PAGO CTADO.
HASTA $ 3.200.000
OLIVIERI ACOSTA Y CIA.
42-8436 - 83-7177 - 44-9740

COMPRO 4 DORMIT.
URGTE. PAGO CTADO.
HASTA $ 5.500.000
OLIVIERI ACOSTA Y CIA.
42-8436 - 83-7177 - 44-9740

COMPRO 4 DORMIT.
URGTE. PAGO CTADO.
LLAURO HNOS.
44-0975 y 41-3972

GALLO y Sta. FE
1 DORMIT.
Depto. alto, de categ., hall, liv.-com., baño y coc., lav., teléf. Antig. 2 años. Total $ 1.550.000, con facilidades
OLIVIERI ACOSTA Y CIA.
42-8436 - 83-7177 - 44-9740

$ 4.000.000
AL CONTADO
Compro depto. 2 dorm., liv. y com., 2 baños, 2 hab. serv., s|c. B. Norte-Palermo
ACHAVAL Y CIA.
42-2184-4851. Callao 1623, 1er. piso

COMPRO PRENSA
DE PLATOS CALIENTES PARA MADERA
T. E. 45-6133

EDIFICIO INDUSTRIAL
EN ALQUILER O COMPRA
ZONA INDUSTRIAL SAN MARTIN — MINIMO 1000 MTS. APROX. — TRATAR DE MAÑANA — T. E. 73-8500

PAGARES
COMPRO DE S. A.
BARI — SAN MARTIN 66 — T. E. 34-4917

ALQUILAMOS TINGLADOS, GALPONES, STANDS PARA EXPOSICIONES Y SALONES DE VENTA
(EN CAPITAL E INTERIOR)
Alquileres mínimos: 1000 m2. hasta 20.000 m2. — Escribir a:
TECNICA S. A.
CASILLA DE CORREO 5700 — CORREO CENTRAL

IMPORTANTE EMPRESA INDUSTRIAL COMERCIAL
Ofrece interesantes vacantes para aspirantes a futuros puestos jerárquicos en las ramas, ventas y Marketing. — Esencial haber trabajado con éxito unos cinco años en estas tareas. — Edad 25/30, Educación secundaria o universitaria y sólido conocimiento de inglés. — Enviar Curriculum Vitae completo. — CARTA A

ZIROMA 9 — FLORIDA 347 Cap.

IMPORTANTE INDUSTRIA AUTOMOTRIZ
NECESITA:
ESTIMADORES DE COSTOS Y ANALISTAS DE PROCESOS Y HERRAMENTAL
Necesario para la fabricación de partes forjadas, fundidas, de plástico o goma
Es ventajoso tener experiencia anterior en industria Automotriz y conocimiento de inglés técnico
- Sueldo de acuerdo a capacidad y conocimiento
- Sábados libre
- Comedor en Fábrica

REMITIR DETALLES DE ANTECEDENTES Y PRETENSIONES POR CARTA MANUSCRITA UNICAMENTE A
"Departamento de Personal"
CASILLA DE CORREO 181 — SUCURSAL 12

PAGARES COMPRO
De Sociedades Anónimas
T.E.A. - Montevideo 666
1er. piso - Ofic. 106 — 49-7628

PIANO - 86-0397
ESTUDIANTE COMPRA

TERRENO
COMPRO, ZONA NORTE
45-1338

COMPRAMOS PAGARES
Firmas 1a. al más bajo interés. SIMCRO - Florida 259, of. 122 T. E. 49-5173

SEÑOR 45 AÑOS
Con aptitudes directivas del control y organizativas, por todo o 1|2 día. Ofrécese. T. E. 41-9850

PAGARES
COMPRA RIMO. T. E. 40-0430
Bartolomé Mitre 1676

JUNCAL y CALLAO
ULTIMO PISO - CON TERRAZA
9x3 m., 2-3 dor., baño, toil. Liv.-cdor. (escrit. o 3er dorm.), off., coc., 1 pza|serv.
72-9910 KEMPER 72-9647

Arenales y Paraná
A 20 mts. plaza, reg. piso a estr., liv. y com. y escrit., 3 dor., 2 baños, 1 toil., 2 hab|serv., hall de estar. ¡Gran lujo y categoría!
INMOB. ALONSO - T. E. 44-7957

PAGO CONTADO
$ 3|4.000.000 por Dpto. P. B. c|jardín o piso alto c|trza., 1 o 2 dor., ampl., recep. B. Norte, Palermo.
44-7106

DOS MOTORES ELECTRICOS
250 HP., 750 r.p.m., 3x220|380 ws. con arrancador vdo.
Herrera 1625 - 28-9400

JUNIN y STA. FE
Excelente departamento, externo, 2 grandes dorm., liv.-com 8x4, amplio hall de entrada, bño. y toilett., dep|servicio con entrada individual.
INTERM. ABSTENERSE
80-1113

Achával Rodríguez
Suipacha 1087, 1º
32-0043|3714
Alquile o venda su dpto. en mínimo de tiempo y máxima seguridad

PALERMO
2 DORMIT.
A la calle, de categ., liv.-com., hall int., baño, dep. serv., lav., teléf., s|c., 2 entradas, antig. 8 años. Fac. a 1 y 2 años.
OLIVIERI ACOSTA Y CIA.
42-8436 83-7177 44-9740

$5.500.000
COMPRO
Depto. 3 dorm., hall, liv. com., 2 baños, dep. serv., B. Norte-Belgrano, hasta 20 años antig.
ACHAVAL Y CIA. - 42-4851-2184
Callao 1623, 1er. piso

BELGRANO
A 1 Cdra. de CABILDO
Piso a la calle, palier indiv., hall, liv. y com., 2 ó 3 dorm., com. diario, 2 baños compl., agua cal. centr., calef. indiv., pieza y baño de serv., tel. Total $ 3.800.000, con facil. — Vende
ACHAVAL RODRIGUEZ
Suipacha 1087, 1o. - 32-0043|3714

BERUTI Y MALABIA
Externo, 3 dorm., recep. 12.80x5, baño, toilet., d|s., s|c., teléf., 2 entradas. Antig. 15 años. Total $ 4.400.000. Visitar únicamente de 10 a 13 hs. Beruti 3858, 1º p., C
Vende ROMERO y Cía.
52 - 9935

TRAJES USADOS
COMPRO
Y ROPA ETIQUETA
BAULES Y VALIJAS
Voy a domicilio
Tel. 35-3231 — MARIO

$ 3.000.000
Necesita antigua empresa de plaza, con alta calificación bancaria. Corto o largo plazo. Total o parcial. Por carta: Reconquista 439, Box 250, Capital

Cpro. Urgente
DEPTO. CONSULTORIO
Planta baja o 1er. piso, 2 dorm., dep. serv. B. Norte. 83-7551

APRENDA A MANEJAR EN 5 DIAS
Con seriedad y respeto. Atiendo Sábado y Domingo
Academia Hispano Argentina
Campichuelo 840 — T. 89-2146

COMPRO AUTOELEVADOR USADO
Para 1 a 2 toneladas. Ofertas a Sr. Juan. - Teléfono 45-2488

PISOS p|OFICINA
MAIPU y TUCUMAN
A estr., 120 m2., con buenas fac.
ACHAVAL Y CIA.
42-4851, 2184
Callao 1628, 1er .piso

DEPARTAMENTO
Vendo sin intermediarios, liv.-com., 3 dormit., 2 baños. Ayacucho 1767. $ 3.000.000, con facilidades
Llamar: 42-6667

CONSULT. O VIVIENDA
STA. FE y BULNES
2 dorm., liv.-com., baño y coc., teléf., antig. 6 años. $ 1.900.000, con fac. a 1 y 2 años
Nobrega y Gowland — 46-7676

Tapado y Estola
de visón, vendo, por ausentarme del país. Tapado (Lutecia). Talle 44-46 y estola (Zafiro), muy poco uso, 1ra. calidad, comprado en Maximilian, New York. Llamar: 31-9314, 31-3688, 10 a 18 horas.

COMPRO 3 DORMIT.
URGTE. PAGO CTADO.
HASTA $ 4.500.000
OLIVIERI ACOSTA y Cía.
42-8436 - 83-7177 - 44-9740

LIBERTAD y AV. ALVEAR
3 DORM. 4x4
Hall, muy buen liv|com., escrit., 2 baños, gr|comed. diar., 2 hab. serv., s|c., GARAJE, 20 mts. de frente. Antig. 10 años. Total: $ 7.000.000 con facilid.
ACHAVAL y Cía.
42-4851|2184 - Callao 1623, p. 1º

Av. Alvear 1900
PISO 3 DORMIT.
Hall entrada, liv. y com., 2 baños compl., off.-coc., lav.-cmbr., dep. serv., s|c., pisos roble, teléf., baul. Sup. propia 137 m2. $ 3.000.000 ctdo, y fac. a 2 años
ENRIQUE I. BALBIANI
JUNCAL 1385, 4º, B — 44-1973

GRAND BOURG
Piso Alto C/Gje.
4 dorm., hall, liv. 10x4, c|chim. y bcón., com., 2 baños y toil., coc., off. y lav., 2 hab. serv., antig. 8 años, teléf., sup. 345 m2. $ 5.700.000 a la poses. y fac. a 2 años.
LLAURO Hnos. 41-3972 y 44-0975

RENAULT R - 4 F
FOURGONETTE
"UNA MANO GRANDE PARA SU NEGOCIO"
y además
RENAULT DAUPHINE y GORDINI
lo esperan ahora en
BOSCH MOTORS S.A.
con ventajas exclusivas. Elija su modelo y su color desde 40 % al contado y grandes facilidades
BOSCH MOTORS S.A.
Cap. Aut. mín. 100.000.000
DORREGO 715, T. E. 55-1141|47
CALLAO 1111 — T. E. 41-9176

FARRAN y ZIMMERMANN
LTDA. S. A.
Cangallo 456, 4º — 33-2926|7|8|9

Callao y Av. Alvear
Depto. externo en edif. de mucha categoría, estilo francés. Antig. 18 años: Hall, liv.-room y comedor, hall int., 3 dorm., 2 baños compl., 2 hab. serv., coc., off.

BOTANICO
Cómodo piso alto de hall, liv.-room, escrit., comed., 3 dorm., hab. de estar c|hogar, cuarto p|estud., 2 baños, 2 hab. serv. $ 5.700.000, c|f.

BELGRANO C
PISO PEQUEÑO
DISTINGUIDO
Especial p|persona mayor sola o matrimonio. Alto, magnífica vista. Palier priv., liv.-room c|hogar, antechambre, amplio dormitorio, placards, excel. coc., hab. serv., lavad. cub., sup. propia 100 m2., rodeado p|terraza jardín de 100 m2., sup. común 47 m2., sup. total 247 m2. $ 3.500.000, con facil.

$ 7.000.000
COMPRAMOS URGTE.
Piso de liv.-room., com., 3|4 dor. y gje. En Barrio Norte Palermo o Belgrano. A dueño directo.

Hasta $10.000.000
Contado
Compramos piso alto en Av. Libertador, de P. Francia a Avda. Dorrego, frente a jardines: con amplia recep., comedor, escritorio, 3|4 dormit., garaje.

ACHAVAL Y Cía.
Asegura la venta de su Depto.
En 30 días, al contado y en las mejores condiciones
T. E. 42-2184, 42-4851 y 44-0160
Callao 1623, 1er. piso

Av. Libertador
FRENTE ROSEDAL
PISO UNICO
Por su calidad y ubicación. Superf.: 390 m2., amplia recepción, 4 dormit., jardín invierno, 3 baños, depend. de servicio y cocina, c|cochera
A ESTRENAR
ESCRITURA INMEDIATA
PAPEX S.A.
T. E. 86-9593
Córdoba 4055

PETIT HOTEL
CANNING y ARENALES
Gran categ., hall, recep., escrit., 4 dorm., 2 baños y toil., dep. serv., patio, tel., calef. a gas, todo decorado, paredes en boisserie, ampl, plac. Total $ 8.000.000.
VENDE
ACHAVAL RODRIGUEZ
Suipacha 1087, 1o. - 32-0043|3714

R. PEÑA Y JUNCAL
3 DORMIT.
Depto. de categ., hall, liv.-com. 8x5, 2 baños, coc., dep. serv., s|c., pisos roble, teléf., 2 entradas. Precio total $ 3.900.000, con fac. a 1 y 2 años
OLIVIERI ACOSTA y CIA.
42-8436 83-7177 44-9740

BERUTI y SALGUERO
PISO 4 DORMIT. 4x4
Todo a la calle, gr. categ., hall, liv. 8x4, com. 7x4, escrit. 4x3, 3 balcones, hall int., vestier, 2 baños, pisos roble, dep. ser., lav., s|c., teléf., plac. Antig. 10 años, Sup. 297 m2. — Total $ 5.500.000 con facilidades a 1 y 2 años.
OLIVIERI ACOSTA Y CIA.
42-8436 - 83-7177 - 44-9740

ARTICULOS IMPORTADOS
DE U.S.A. - FRANCIA - JAPON
ITALIA - ALEMANIA
INGLATERRA
Ultimas novedades en
NADER'S SHOPS
C. Com. Arist. del Valle
Av. Maipú 130 — Vte. López
Grabadores, radios, teléfonos, tocadiscos y TV para autos, pesca, alfombras persas, cubiertos, lencería, perfumes, juguetes, línea Mc Gregor.

Barrio Norte
4 AMPL. DORMIT.
A la calle liv. 8x4, c|chim., com. 7x4, 2 baños compl., off. y coc., 2 hab. serv. Total $ 5.000.000, con facilidades
ACHAVAL y Cía. — 42-4851|2184
Callao 1628, 1er. piso

COMPRO
H. $ 3.500.000 CTDO.
Depto. liv.-com. amplio. 2-3 dormits., dep|serv., A la calle. B. Norte-h Palermo. Directo a dueño. Contesto en el día.
32-9894|9627

2 DORMIT.
Libertad y Posadas
Hall, liv.-com. 7x4, baño, coc., lav., dep. serv., teléf. Sup. 97 m2. Antig. 16 años. Pr. $ 2.500.000 c|f. Boly Elizalde y Cía. 46-2084|3335

ARENALES Y BUSTAMANTE
Sobre subte, liv.-com. 11 mts., 3 dor., bño., toil., d|ser., ser|cent., tel., sup. 180 m2. T. $ 3.600.000 c|fac. Verdadera oportunidad!!!
INMOB. ALONSO - T. E. 44-7957

FRIGORIFICO MODERNO
SE VENDE
CICLO COMPLETO
Por carta; Señor TORRES
Talcahuano 1221, 6º p. "C"

BELGRANO "R"
ZAPIOLA 2000
3 dormit., baño, toil., hall, gran liv.-comedor, office, cocina, lavad., garaje, 1 habit. serv.
72-9910 KEMPER 72-9647

Piso de Categoría
Sobre Plaza San Martín
Se alquila, 5 dorm., gran recep. y liv., com., office, cocina, 2 baños, 2 hab. serv., serv. centr. 31-9828 — De 9 a 11 y 14 a 19 hs.

JEFE DE COBRANZAS
De importante institución, se ofrece tareas similares en horas de la tarde. Llamar 795-1596

VILLA URQUIZA
P|industria o depósito, galpón 400 metros cuadrados, con amplia vivienda. — 701-5187

GUIDO y CALLAO
3 dorm., baño, toil., hall, gran liv.-cdor., office, coc., 1 h|serv.
72-9910 KEMPER 72-9647

A DUEÑO
Compro liv.-com., 2 ó 3 dorm., dep. serv. — 84-7972, 82-3060

COMPRO PISO
Categ. liv-comed. 3-4 dorm. 1 ó 2 hab. serv. B|Norte-Palermo-Centro. 44-8564

INFRARROJOS
P|Industr|Comercio|Colegio, etc.
Sarmiento 1371|1386, T. 49-8112

INGENIERO CIVIL
Para Emp. Constructora, con experiencia hormigón arm. Por carta: L. C. 5.785.065, Post. Rest. Suc. 16, Capital

PALOMAS
Eliminamos de sus edificios
Teléfono: 49-0893

EDIFICIO INDUSTRIAL
4800 m2., 4 plantas para depósito, proveeduría, imprenta, etc. Vendo o alquilo. - 33-8909

SEÑOR PROPIETARIO
VENDEMOS su depto. en el MENOR TIEMPO con el MAXIMO DE PUBLICIDAD y al CONTADO.
Contestamos en el día
OLIVIERI ACOSTA y Cía.
42-8436 -- 83-7177 - 44-9740

Llauró Hnos.
Vende su Depto.
- AL CONTADO
- EN MENOS DE 30 DIAS

Tasaciones sin cargo en el día.
T. E. 44-0975 y 41-3972
JUNCAL 1360 - 1º. C

CONTRALOR
Busca Compañía Americana Industrial y Comercial. Debe ser persona con experiencia, graduada en Ciencias Económicas y poseer conocimientos del idioma inglés.
— Excelentes perspectivas.
— Las solicitudes serán tratadas con la más absoluta reserva.
Casilla de Correo 1006, C. Central

INGENIERO PRINCIPAL
Para la Jefatura de la Sección Mecánica del Departamento Técnico e Ingeniería en destacada empresa industrial y comercial. Los trabajos a cargo de la Sección comprenden diseño preliminar, diseño detallado y presupuesto de las instalaciones mecánicas de nuevas plantas químicas y petroquímicas.
El candidato dependerá del Ingeniero Jefe y ejercerá la supervisión de ingenieros mecánicos y técnicos proyectistas. Son requisitos:
1) Tener como mínimo 8 a 12 años de experiencia continuada en las industrias química y/o petrolera, en un cargo similar al que se procura cubrir.
2) Dominio del idioma inglés. Edad no mayor de 45 años. Los interesados deberán dirigirse dando amplia información, por carta a Casilla de Correo 4457.

IMPORTANTE COMPAÑIA
NECESITA ALQUILAR DEPOSITO DE 3200 M2. EN ZONA SUR
Escribir a:
(L. E. V.) — C. C. 12

INGENIERO ELECTRO-MECANICO PARA MANTENIMIENTO
necesita importante establec. industrial en zona norte del Gran Buenos Aires. Imprescindible tener experiencia en cargos similares. Buena remuneración para persona idónea. — Ofertas por escrito únicamente indicando datos personales, actuación anterior y referencias, se garantiza máxima reserva, a Montevideo 1330, 7o. A, Bs. As.

PISOS GRAN CATEGORIA
AVDA. LIBERTADOR 1784
FRENTE A JARDINES
Gran recepción, 5 dormitorios, 3 dorm. de servicio, 3 baños principales y toilette, coc., office, comedor diario, bauleras en último piso, doble cochera.

PROBLEMAS DE VACIO
PROBLEMAS DE AIRE
Soluciónelos con bombas de vacío y compresores de aire NASH. Sin lubricación. Sin partes móviles. Actúa libremente, aun arrastrando líquidos o materiales corrosivos.
Avda. Belgrano 1478 — T. E. 37-5061-5

OTTO DEUTZ
VENDEMOS
Motor Diesel Otto Deutz 50 HP. 500 r.p.m. Funcionando. Perfecto estado. Precio conveniente.
Secretaría: 740-0401|8241

SANTA FE s/PLAZA SAN MARTIN
4 DORMITORIOS
Departamento de categoría. Hall, living y comedor, 2 baños, dep. serv., serv. centr., teléfono, office y cocina. Sup. prop. 210 m2. Piso alto a la calle. $ 2.890.000 ctdo. y facil.
MARCELO AMARAL PAZ — 32-1806

PARA COLEGIO O INSTITUTOS EDUCACIONALES
En Belgrano, se vende propiedad de 2 plantas, habilitada para la Enseñanza, con amplias aulas, gran salón de actos. Instalac. Sanitarias Reglamentarias, amplio jdín., teléf. Se entrega desocup. de inmediato. Tot. $ 10.000.000 con fac. No se acepta trato con inter.
Inf. CHISTALDI - RENA — 73-6035 y 76-8660

COMERCIO CON BRASIL
Importante firma brasilera, aceptaría representaciones de productos argentinos, para su venta en aquel país
Sr. NAVARRO — 45-1338

DESCONTAMOS
Certificados de obras y facturas de reparticiones Nacionales, Provinciales y de la Municipalidad de la Ciudad de Bs. As. Letras de FF.CC. y documentos de reparticiones Nacionales. Certificados de pavimentación de Municipalidades.
MORENO 1391 - Capital — Horario: 15 a 17 horas

SECRETARIA
Para Importante S. A.
Se necesita con experiencia. Presentarse de 15 a 18 hs. en San Martín 232, 5to. piso.

Las fuerzas actúan dentro de la ley, dijo el Dr. Suárez

Conversó con los periodistas en forma detenida sobre el problema de Santo Domingo, señalando que no existe ningún planteo militar

(Cont. de la 1a. pág., 1a. col.)

tó: "Hasta ahora no hay nada decidido".

"Eficaces colaboradoras"

Preguntóse después si eran exactas las versiones según las cuales las Fuerzas Armadas se habrían negado a integrar esa comisión, por cuanto —decíase— ello entrañaba como una forma de desautorizar los informes emanados de fuentes castrenses argentinas que están en Santo Domingo, vía Junta Interamericana de Defensa. El ministro respondió: "No es exacto. Las Fuerzas Armadas están actuando en este problema, como en todos, dentro del marco de la Constitución y de la ley. Las relaciones exteriores están en manos del Poder Ejecutivo, por imperio de la Constitución, y las decisiones —como es natural— las adopta el señor presidente de la República. Este tipo de informaciones a que se hace referencia son inexactas y crean, innecesariamente, una falsa posición de las Fuerzas Armadas; las hacen aparecer en una postura que yo me apresuro a desmentir. Ellas son eficaces colaboradoras y su capacidad y experiencia son naturalmente aprovechadas en situaciones como la que nos ocupa".

"Antes del envío de las tropas"

A la pregunta: "¿Podrían, acaso, haberse deslizado en ese documento o informe algunas apreciaciones contrarias al envío de la comisión militar a Santo Domingo?", el doctor Suárez manifestó: "Al contrario: prevejan adelantar la comisión antes del envío de las tropas, e inclusive se señalaba que era para una mayor información del Poder Ejecutivo y del Congreso de la Nación".

Después, el ministro explicó que la información llega desde Santo Domingo por diversos medios: a Relaciones Exteriores, por vía diplomática, y a Defensa, por los agregados militares. La pregunta formulóse —acotóse— por cuanto en algunas fuentes circuló la versión de que las Fuerzas Armadas no querían integrar —a esta altura de los acontecimientos— esa comisión por cuanto se estimaba ello como una superposición de las funciones que cumple el personal militar argentino acreditado ante la Junta Interamericana de Defensa y los agregados castrenses. El doctor Suárez desvirtuó tales expresiones.

"Información directa de Santo Domingo"

La presencia del piloto del avión de Aeronáutica, que regresó anteayer de Santo Domingo, comodoro de la Vega, y del capitán Gerlero, en la reunión del martes último por la noche en Defensa, fue —dijo el ministro— para "tener una información directa de estos oficiales sobre los hechos que ellos pudieron apreciar". La estada del jefe de la I Brigada Aérea de El Palomar, brigadier Pellicer, mientras estaba reunido el gabinete militar fue "circunstancial".

"Análisis actualizado de la situación"

Cuando se inquirió acerca de si tenía prevista alguna otra reunión (como la de anteayer) con los secretarios militares, los comandantes en jefe y el jefe de Estado Mayor de Coordinación, el titular de Defensa expresó: "Cuando tengamos más información, nos vamos a reunir. Ya les dije que nos reuniremos mientras duren los acontecimientos de Santo Domingo, para tener actualizado un análisis de la situación".

No se reunió Suárez con su colega uruguayo

Finalmente, se indagó sobre si era cierta la versión cablegráfica de que se había reunido con el ministro de Defensa del Uruguay. Tras expedirse en sentido negativo, el doctor Suárez dijo: "No tengo el placer de conocer al señor ministro de Defensa del Uruguay, y, sí, mucho me interesa conocerle".

El estudio de las Fuerzas Armadas

Durante la conversación con los periodistas el ministro de Defensa Nacional citó en diversas ocasiones el informe producido a su pedido por la Fuerzas Armadas en forma conjunta. A continuación transcribiremos las proposiciones con que concluye dicho informe. Dice:

"Concurrir urgentemente en apoyo de la República Dominicana con los medios morales y materiales necesarios para contribuir a su pacificación y al restablecimiento de la democracia, evitando su caída en poder del comunismo.

"Enviar un proyecto de ley al Congreso Nacional que autorice en envío de un contingente militar de las tres fuerzas a la República Dominicana.

"Disponer se alisten los efectivos de las tres fuerzas previstos en los estudios conjuntos realizados a fin de estar en condiciones de disponer su transporte inmediatamente después de ser aprobado su envío.

"Adelantar una comisión conjunta de las Fuerzas Armadas al lugar de los hechos debiendo ajustar su cometido a las directivas que el gobierno nacional haga conocer por intermedio del Ministerio de Defensa Nacional.

"Invitar a representantes del Poder Legislativo para que se trasladen a la República Dominicana.

"Aprobar el presente estudio y disponer su permanente actualización por representantes de los ministerios de Relaciones Exteriores y Culto, Defensa Nacional y del Interior y de las tres secretarías militares."

En la Cancillería

El embajador de los Estados Unidos, señor Edwin Martin, mantuvo ayer al mediodía una extensa entrevista con el doctor Zavala Ortiz, de la cual participó también el subsecretario de Relaciones Exteriores, doctor Ramón J. Vásquez.

Después de la reunión, que duró aproximadamente noventa minutos, el embajador Martin dijo que habían hecho un intercambio de información sobre la situación en Santo Domingo, y agregó que ésta se había agravado. Señaló, además, que por el momento no tiene previsto viajar a Washington.

Posteriormente, concurrió al despacho del canciller el ministro de Defensa Nacional, doctor Leopoldo Suárez. La entrevista duró desde las 13.20 hasta las 14.10, y no se dio noticia sobre lo tratado.

Aparte, el embajador del Paraguay, doctor Augusto Fuster, estuvo con el director general de Política, doctor Constantino Ramos, y anunció que viajaría a Asunción para efectuar consultas. El embajador, en efecto, partió por la tarde.

Información al país

Al final de la jornada los periodistas hicieron preguntas al Dr. Zavala Ortiz sobre si tenía alguna noticia para la prensa. El canciller respondió: "Mañana (por hoy, según indicamos por separado) informaré con la amplitud posible al país."

Reunión en Washington

El doctor Zavala Ortiz también fue consultado acerca de las noticias que mencionan una convocatoria de cancilleres para reunirse en la OEA, en Washington, y, si así ocurriese, cuándo viajaría.

La respuesta del canciller, dada por escrito, dice: "Como es sabido, de acuerdo con el artículo 39 de la Carta de la OEA, las reuniones de consulta son específicamente de ministros, aun cuando éstos puedan ser sustituidos por delegados especiales. Parece ser el propósito de algunos ministros concurrir directamente a continuar la reunión de consulta. La Cancillería está estudiando esa posibilidad para el ministro argentino."

En el Senado

Al término de la reunión que el bloque de senadores nacionales de la UCR del Pueblo efectuó anoche, se le preguntó al presidente del mismo, señor Fassi, si el sector había considerado la actitud de la Cancillería argentina al convocar a una consulta de los ministros de Relaciones Exteriores de los países del Cono Sur y del Perú, a lo que respondió negativamente.

Al responder a otra pregunta, el senador Fassi expresó que no había actualmente signos de inestabilidad institucional, y que el clima que se respira ahora en el país es totalmente distinto al de los últimos años. Añadió que las fuerzas armadas se dedican a sus funciones específicas, y que la actitud que deben seguir respecto de la crisis dominicana, es obedecer las órdenes del presidente de la República.

Las respuestas del citado legislador, fueron efectuadas antes que los miembros del bloque se dirigiesen a la Casa de Gobierno para entrevistar al doctor Illia, por expresa invitación de éste. El señor Fassi agregó que no se habían fijado los temas específicos por tratarse con el primer magistrado durante la prolongada reunión que realizó la bancada oficialista antes de ir a la Casa Rosada, por lo que no se sabía si sería abordada en la oportunidad la posición del Gobierno nacional respecto del caso dominicano.

Pedido de informes

El bloque de diputados nacionales de la UCRI presentó anoche un pedido de informes sobre la actuación de la Cancillería argentina en relación con la crisis dominicana.

Se pregunta si la iniciativa del ministro de Relaciones Exteriores de reunir a los cancilleres del Cono Sur para tratar el problema dominicano, no importa una contradicción con lo actuado por el representante argentino en la OEA y con las manifestaciones hechas por el canciller a la Cámara de Diputados.

Se agrega por qué razón el ministro de Relaciones Exteriores no actuó con la prudencia que la emergencia requería, a fin de evitar al país la lesión que ha inferido a su prestigio la negativa de la mayoría de los países invitados.

Finalmente se inquiere sobre si el ministro de Relaciones Exteriores ha proyectado constituir un nuevo organismo regional, integrado por las naciones del Cono Sur, marginando la Organización de Estados Americanos.

El Dr. José F. Arias, en el centro, frente al micrófono, agradece el homenaje recibido. Lo escuchan, de izquierda a derecha, la señora de Wuille-Bille; el embajador del Uruguay, Dr. José María Penco; el subsecretario de Educación, doctor Mariano Durand; el presidente del Rotary Club de Buenos Aires; Dr. Alberto H. Wuille-Bille; el presidente del Rotary Club de Montevideo, Dr. Enrique Brussoni, y el secretario de la Presidencia de la Nación, Dr. Eugenio Conde

Entregóse el Premio Anual Rioplatense del Rotary Club

El doctor José F. Arias, médico, maestro, hombre público y filántropo uruguayo que estudió y vivió en nuestro país, recibió ayer el Premio Anual Rioplatense del Rotary Club, distinción honoraria que se entrega anualmente y en forma alternada a la personalidad del Uruguay o de la Argentina que más se haya destacado en el servicio a la sociedad. Desde 1959, año en que se instituyó este galardón, lo han recibido los doctores Bernardo Houssay, Alberto Gainza Paz y Cupertino del Campo, por la Argentina, y el profesor Alberto Zum Felde y el escultor José Belloni, por el Uruguay.

El doctor Arias recibió el diploma y la medalla de oro, que constituyen el premio, en el transcurso del almuerzo semanal del Rotary Club, en el Plaza Hotel, oportunidad en que también se conmemoró el 155º aniversario de la Revolución de Mayo.

Se encontraban presentes el presidente del Rotary Club de Buenos Aires, escribano H. Wille-Bille; el presidente del Rotary Club de Montevideo, doctor Enrique Brussoni; los tres argentinos que fueran distinguidos anteriormente con el premio; el doctor Eugenio Conde, secretario consultor de la Presidencia de la Nación, en representación del doctor Illia; el doctor Mariano Durand, subsecretario de Educación; el doctor José María Penco, embajador del Uruguay en nuestro país; el doctor Enrique Martínez Granados, director general de Enseñanza Secundaria, y muchos rotarios de ambas orillas.

Una numerosa delegación de rotarios dio la bienvenida ayer por la mañana al doctor Arias, quien llegó de Montevideo en el vapor de la carrera. Inmediatamente, se dirigieron a San Fernando, donde realizaron una visita a la Escuela Normal Mixta General José Gervasio de Artigas y asistieron a un homenaje al prócer.

Al mediodía fue servido en el Plaza Hotel el almuerzo semanal del Rotary con el doble fin: celebrar el aniversario de la Revolución de Mayo y entregar el Premio Rioplatense. En primer término, el presidente del Rotary Club de Buenos Aires, doctor Alberto Wuille-Bille, invitó a distintas personalidades a que izaran las banderas argentinas y uruguayas. Por secretaría se explicó luego los motivos a que se dedicaba el almuerzo. Respecto a la entrega del premio, fueron recordados su origen —idea del rotario uruguayo Camilo Fabini— y las figuras que ya lo recibieron.

El presidente del Rotary Club de Montevideo, doctor Enrique Brussoni, trazó a su vez una biografía del "doctor José F. Arias, ciudadano ejemplar". Esta distinción, continuó, es sólo aplicable a una selecta minoría de seres excepcionales, que, dotados de grandes cualidades y alta probidad, vuelcan su inteligencia, su saber y lo más sobresaliente de su actividad humana, "prodigándose con amplitud y permanente generosidad —afirmó—, que llega a ser un verdadero sacerdocio de sacrificio y renunciamiento personal a beneficiar lo propio, para dedicar su vida al bien de los demás y al servicio de la comunidad". Destacó, más adelante, que los 80 años recién cumplidos por el Dr. Arias actualizaron la obra "que este gran uruguayo viene desarrollando desde hace tantos años con su natural y característica modestia. Nacido en un humilde hogar montevideano —dijo el orador—, buscó en seguida metas superiores para elevarse por medio del estudio. Quería ser médico, pero en aquella época eso era un privilegio para los menos".

Describió el doctor Brussoni la difícil trayectoria del doctor Arias, su venida a Buenos Aires, donde trabajó y estudió. Volvió años más tarde a Montevideo, donde culminó, a fuerza de voluntad, su carrera. Se destacó luego como médico, continuó el doctor Brussoni, contribuyendo a la implantación de la actual técnica preventiva en su país. Fue, además, profesor de la Facultad de Medicina, presidente del Sindicato Médico del Uruguay y de la Liga Uruguaya contra la Tuberculosis. Se destacó también como político, ocupando los cargos de diputado, senador, presidente de la Cámara de Representantes y ministro de Estado, puestos desde los que creó los liceos nocturnos de enseñanaza secundaria, las facultades de Veterinaria, Arquitectura e Ingeniería, amén de otros institutos, y la Universidad del Trabajo.

Al agradecer el doctor Arias, por su parte, el homenaje, dijo: "He vivido siempre en amor hacia la República Argentina. He pasado en ella mi edad joven y en ella aprendí mucho de lo que influyó en mi psicología para avanzar en la vida. Por lo tanto, soy también un hijo de la Argentina". "Guardaré siempre —agregó— esta expresiva manifestación, representativa entre mis afectos, aunque, lamentablemente, ya al final de una existencia, durante la cual he dicho siempre: por el bien de todos".

El doctor Eugenio Conde, representante del presidente de la República, expresó, finalmente, en algunos conceptos la adhesión del doctor Illia y destacó la personalidad del doctor Arias.

Por la tarde el embajador del Uruguay, doctor José María Penco, ofreció una recepción al doctor Arias y a las autoridades del Rotary Club de ambas orillas.

Los valores mínimos para carne y cueros

La Junta Nacional de Carnes modificó los valores mínimos de exportación para diversos cortes vacunos congelados y para cueros vacunos salados y secos, "adecuándolos a los niveles del mercado internacional que en la actualidad opera sobre bases superiores a los valores que regían anteriormente". Los precios FOB mínimos en dólares, por tonelada, para los cortes vacunos congelados son éstos: ojo de bife de paleta sin hueso, 1200 dólares; nalga de afuera sin hueso, 1060; nalga de adentro sin hueso, 1000; bifes sin hueso y con lomo B y F, 1380; lenguas manchadas, sin epitelio, 850, y lenguas tajeadas sin epitelio, 750. Algunos de los nuevos valores en dólares por cada 100 kilogramos para cueros buenos son éstos: vacunos salados, tipo frigorífico "standard", de novillos, 32,50 dólares; de novillitos, 36; vaquillonas, 57, y terneros, 65. Tipo buen desuello (zona limpia), de novillos, 31,50 dólares; becerros y becerritos, 32,50, y nonatos, 43.

Por otra resolución, la Junta dispuso que los exportadores de cueros vacunos y ovinos enfardados, de tripas, vejigas, tripones y tragapastos están sujetos a los mismos requisitos exigidos a los exportadores de carnes, que tres días antes del embarque deben entregar estos datos: nombre del buque en el que se efectúa el envío, fecha de carga, establecimiento productor, tonelaje por embarcar y número de unidades, lugar en el que se encuentra depositada la mercadería y características y especificaciones del producto.

Aporte a Corrientes

Hoy a las 10, en el despacho del gobernador de Corrientes, el director de la Junta de Carnes, ingeniero Carlos Bastanchuri, entregará al doctor Díaz Colodrero 60 millones de pesos en nombre del gobierno nacional.

Ese aporte posibilitará a la provincia importar reproductores para mejorar los planteles ganaderos. La suma será entregada directamente a los ganaderos para que adquieran los ejemplares por intermedio del Banco de Corrientes y a través de las sociedades rurales.

No habrá cambios en el gabinete ni en la política económica

Así lo informó el senador Fassi luego de una prolongada entrevista del bloque oficialista del Senado con el primer mandatario

(Cont. de la 1a. pág., 4a. col.)

Páez Molina, se retiraba del despacho presidencial.

Lo propio hicieron —a las 21.10— 22 senadores de la Unión Cívica Radical del Pueblo, con excepción de los señores López, que renunció a su banca por el pleito existente en Santa Cruz, y el señor Tardelli, de Entre Ríos.

El canciller

Portador de una voluminosa valija diplomática, a las 22.5 arribó al palacio gubernativo el ministro de Relaciones Exteriores y Culto, quien —se supo— se retiró 70 minutos después por una puerta no habitual, sin entrevistar al doctor Illia.

"Coincidencia total"

Terminada la conferencia —a las 23.20—, el doctor Fassi declaró:

"Vinimos a saludar al señor presidente todos los integrantes del bloque de senadores de la UCRP y nos hizo el honor de asistir, durante la conversación, el doctor Perette. Se analizó la labor desarrollada durante los meses de gobierno ya transcurridos y, al mismo tiempo, los planes futuros. Hubo una coincidencia total en el pensamiento del presidente, del vicepresidente y de los senadores, y, en consecuencia, quedamos en condiciones de afrontar la nueva etapa, con la misma solidaridad y —en nuestro modesto entender— con la misma eficacia con que hemos solucionado ya algunos de los problemas más urgentes; tales como el relativo a la pacificación nacional y a la convivencia democrática de todos los sectores que concurren al gobierno en las distintas esferas nacionales y provinciales".

Cuando se preguntó sobre si el presidente les había anunciado algún cambio en el gabinete, contestó: "No; ni nos detuvimos en el problema de personas". Otra curiosidad: ¿Y cambio en la conducción política, económica o social?, obtuvo esta respuesta: "Tampoco".

EMPRESARIOS DE JUJUY CONTRA LA LEY DEL AZÚCAR

Entienden que el proyecto es una amenaza para los cañeros

SAN SALVADOR DE JUJUY. — Los empresarios jujeños opónense a la sanción del proyecto de ley nacional del azúcar.

Así lo hicieron saber los integrantes del comité ejecutivo de la Comisión Interprovincial para la Defensa de la Producción Azucarera de Jujuy y Salta, en una reunión que mantuvieron con el interventor federal.

Los empresarios expresaron que el mencionado proyecto "preocupa a los sectores de la producción de ambas provincias, ya que limitaría el cupo de plantaciones de caña al promedio de los últimos cinco años", y agregaron que ello constituye una traba a la libre producción, una amenaza al esfuerzo de los cañeros y, concretamente, "un insalvable escollo a los planes de instalación de dos nuevos ingenios: en Talar (Jujuy) y en Abra Grande (Salta)".

Los empresarios hicieron luego referencia a la "seria perturbación que representaría para la industria azucarera de Jujuy y Salta la insistente posición de un sector tucumano que persiste en el mantenimiento de subsidios de protección a las denominadas "zonas marginales", cuyo elevado costo de producción por los bajos rindes sacarinos y los anacrónicos sistemas del proceso azucarero inciden notoriamente en el encarecimiento del producto, en directo perjuicio del público consumidor".

Por su parte, el doctor De la Rúa comprometió pleno apoyo a la campaña que inmediatamente iniciará aquella comisión interprovincial, integrada por empresarios de Salta y Jujuy. También anticipó que, llegado el momento, encabezará una delegación de fuerzas vivas de ambos estados que se trasladará a la metrópoli para hacer conocer a las autoridades nacionales los inconvenientes que reportaría la sanción de aquel proyecto y las graves derivaciones que representaría para la economía del norte del país.

Acto público en San Pedro de Jujuy

SAN SALVADOR DE JUJUY. — La Unión Cañeros Independientes de Jujuy y Salta realizó un acto público en la ciudad de San Pedro de Jujuy, frente a su local, para protestar por la probable sanción del proyecto de ley azucarera nacional, elaborado por los diputados nacionales Cárdenas y Rodríguez Vagaría.

Numerosos oradores afirmaron que dicho proyecto es atentatorio contra la libertad de comercio establecida constitucionalmente, y que la reunión no se trataba de un acto político ni de una manifestación de credos. Asistió a ella gran cantidad de público e hicieron llegar sus adhesiones diversas entidades que agrupan a productores y comerciantes, representantes de las fuerzas vivas, los partidos políticos locales y varios gremios.

Viajó anoche a la Unión el titular del Banco Mundial

Con una optimista declaración pública que destaca las favorables perspectivas de desarrollo de nuestro país y compromete el apoyo de la institución que dirige, siempre que se superen las condiciones que pueden perturbar el mantenimiento de un crecimiento sostenido, se despidió de la Argentina, tras cuatro días de permanencia, el presidente del Banco Internacional de Reconstrucción y Fomento, señor George R. Woods.

Partió anoche desde Ezeiza, de regreso a los Estados Unidos, acompañado por su esposa y los funcionarios del organismo que lo secundaron en sus gestiones a partir del domingo último. En este lapso, tal como él mismo lo había anticipado al llegar, no había determinaciones sobre proyectos públicos o privados contemplados en el plan de desarrollo; pero, en los círculos oficiales y empresarios directamente vinculados con tales iniciativas, ha quedado la impresión general de que, indudablemente, el Banco Mundial concurrirá, en mayor o menor medida, a la financiación de las nuevas ampliaciones previstas para SEGBA, del plan de pasturas artificiales y de las nuevas instalaciones siderúrgicas de Acindar, tres de los cuatro temas básicos encarados en las conversaciones. Respecto del otro —vialidad— no fue posible recoger una impresión tan favorable.

Pasturas

El punto esencial de las entrevistas que el Sr. Woods y sus colaboradores mantuvieron ayer con las autoridades argentinas fue el de las pasturas artificiales. Después de una visita al Consejo Nacional de Desarrollo, el presidente del Banco Mundial asistió a una reunión efectuada en el Banco Central, durante la cual se exhibió un film del CONADE sobre las técnicas empleadas en la implantación de pasturas permanentes y se abordaron diversos aspectos del programa en forma general. Posteriormente, el contralmirante Arufe y el directorio del Banco de la Nación agasajaron al señor Woods y sus acompañantes con un almuerzo, al que asistieron autoridades de la Secretaría de Agricultura y Ganadería, del Banco Central y del CONADE. En tal oportunidad, el visitante expresó su satisfacción por la labor realizada y por la forma en que coordinaron su actividad los organismos oficiales que tomaron el plan de pasturas a su cargo.

Por la noche, en el Banco Central, se dio a conocer la siguiente declaración del señor Woods:

"Mi visita a la Argentina ha sido muy agradable y no me he sentido defraudado en cuanto a lo que esperaba de ella. Argentina es un país vigoroso y fuerte y nosotros, en el Banco Mundial, abrigamos la esperanza de poder cooperar con el programa de desarrollo de esta nación. Ha sido particularmente grato para mí haber tenido la oportunidad de conversar con el presidente Illia y con miembros de su gobierno, para tratar problemas de mutuo interés.

"Me he impuesto, con satisfacción, del sostenido aumento del producto bruto nacional que se ha registrado en el primer trimestre de este año. Este aumento ha beneficiado a la agricultura, la industria, los trabajadores y al Gobierno, que están asociados en la tarea de llevar al país al más grande desarrollo posible. Las normas adoptadas por el Gobierno para hacer más eficiente el sistema fiscal y la aplicación de nuevos impuestos han dado como resultado —en los primeros cuatro meses de 1965—, un incremento de los ingresos de más del 50%. Me han impresionado, igualmente, las medidas para colocar las tarifas de las empresas públicas en niveles más realistas a fin de robustecer su posición financiera y proporcionarles la base del financiamiento requerido para mejorar y ampliar sus servicios.

"Estas medidas son alentadoras y fue satisfactorio comprobar que existe acuerdo entre los altos funcionarios respecto de la política que debe seguirse para alcanzar los objetivos del Plan Nacional de Desarrollo, de constante crecimiento económico en condiciones de relativa estabilidad de precios. Serán necesarios esfuerzos más efectivos para reducir los déficit de las empresas estatales con miras a que puedan obtener, en condiciones satisfactorias, las elevadas sumas requeridas por el programa de inversiones públicas. La reducción del ritmo de inflación exigirá el firme cumplimiento de las limitaciones crediticias impuestas por el Gobierno a los sectores público y privado, así como también exigirá que los aumentos de salarios mantengan relación con los aumentos de la productividad. Además, requerirá la canalización de recursos fiscales —siempre escasos— hacia proyectos bien preparados y de alta prioridad. El sector exportador debe ser estimulado por medio de inversiones en la agricultura. La industria debe hacerse más eficiente. La infraestructura debe mejorarse considerablemente, para reducir costos y hacer que los productos argentinos sean más competitivos en los mercados mundiales. Estos son puntos que contempla el Plan Nacional de Desarrollo.

"La realización de esta política no será fácil. Demandará firme disciplina de parte de todos los sectores de la sociedad. Pero, a mi juicio, es esencial para llegar a un crecimiento económico fuerte y de beneficio para todos. Si se sigue esta política de manera resuelta, debe conducir a un elevado y sostenido ritmo de crecimiento económico que asegurará a la Argentina el apoyo constante y creciente del Banco Mundial y de inversionistas de todo el mundo".

En la Municipalidad

El señor Woods visitó al intendente municipal, con quien conversó sobre la colaboración crediticia del Banco Mundial en las obras comunales.

Declaraciones sobre la propuesta reunión de los cancilleres del Cono Sur

Ante la cancelación de la reunión de cancilleres del Cono Sur de América, que había propuesto nuestro país, algunos de ellos se han pronunciado al respecto.

El de Paraguay

ASUNCION, 19 (AP). — No viajará a Buenos Aires el canciller paraguayo, doctor Raúl Sapena Pastor, ya que la reunión informal de ministros de Relaciones Exteriores propuesta por el canciller argentino, doctor Miguel Angel Zavala Ortiz, se ha cancelado.

Así lo anunció esta mañana el ministro paraguayo en respuesta a una consulta de The Associated Press. La reunión de referencia se había promovido para considerar la grave situación imperante en la República Dominicana, con invitación a los cancilleres del Cono Sur del hemisferio.

Lo tratado por el ministro uruguayo

MONTEVIDEO, 19 (AP). — La limitada reunión de los cancilleres del Cono Sur latinoamericano propuesta por la Argentina no se realizará, dijo el ministro de Relaciones Exteriores, Luis Vidal Zaglio, que regresó anoche de Buenos Aires.

El canciller uruguayo celebró conversaciones informales a iniciativa de su colega argentino, Miguel Angel Zavala Ortiz, sobre la crisis dominicana y la acción de la OEA para resolver el conflicto.

Vidal Zaglio dijo que Uruguay reiteró su posición antiintervencionista y la necesidad de que cese la lucha armada y que las tropas norteamericanas abandonen Santo Domingo. Indicó que seguiría firme en esa posición aunque "Uruguay se quede solo".

Aludiendo a su entrevista con Zavala Ortiz, declaró: "Existe honda preocupación en la Argentina por la crisis en Santo Domingo. Eso es lo que ha llevado a la cancillería argentina a procurar soluciones, agregó, mediante la proyectada reunión de un grupo de cancilleres."

Señaló que la convocatoria para que se reunan en una "entrevista informal" los ministros de Relaciones de Brasil, la Argentina, Chile, Perú, Paraguay, Bolivia y Uruguay, no se concretará, y declaró que Brasil y Chile rehusaron la invitación.

Expresó también, abonando la actitud argentina por "la grave situación imperante en la República Dominicana", que Zavala Ortiz le reveló los "documentos provenientes de la isla sobre la inquietante crisis".

No hizo especificaciones sobre dichos documentos. Añadió Vidal Zaglio, finalmente, que acordó con su colega argentino continuar los contactos por las "vías habituales" sobre el caso dominicano.

Exhortación brasileña

RIO DE JANEIRO, 19 (AP).— El canciller, Vasco Leitão da Cunha, calificó de "inadecuados" los mecanismos de defensa fijados en el sistema interamericano contra las agresiones o ataques abiertos, debido "a las nuevas situaciones generadas por la subversión que rebasa las fronteras nacionales".

Expresó el canciller brasileño que el sistema interamericano debe estar pronto para una revisión de los conceptos clásicos de agresión e intervención, y que la adopción de medidas prácticas para hacerlo adecuado es hoy el gran reto que enfrenta el continente.

Serían aumentadas nuevamente las tarifas eléctricas

Trascendió en esferas allegadas a SEGBA que estaría firmado un decreto del Gobierno autorizando a elevar en un 9 por ciento las tarifas eléctricas, llevando el kilovatio/familiar de 6,59 a 7,02. Sería parte del primer paso para un aumento mayor, que se concretaría en su segunda parte en octubre venidero. Además, se habla de próximas restricciones en el consumo de energía eléctrica.

El proyecto del envío de tropas a Santo Domingo

(Cont. de la 1a. pág., 4a. col.)

viernes, en cumplimiento de un operativo que se desarrollará a lo largo de todo el litoral patagónico, desde Mar del Plata hasta Usuahia. Preguntado si, como parecería lógico, la escuadra estaría encargada de transportar a tropas de tierra hacia la República Dominicana, el contralmirante Boffi contestó que esa versión "tampoco tiene asidero". Las unidades de la Flota de Mar —prosiguió— están en condiciones de desplazarse hacia cualquier lugar, con pocas horas de diferencia entre la orden y la zarpada. Aún en el caso de que algunas unidades se hallen en reparaciones —agregó—, siempre queda en disponibilidad una parte de la Flota para "zarpar ante cualquier emergencia".

"No hay preparativos hasta el momento", comentó.

Dijo finalmente el jefe de la Flota que el comandante de Operaciones Navales, en su alocución del día 17, al celebrarse el Día de la Armada, había expuesto con claridad la posición de la Marina ante los sucesos que reclaman la atención de los pueblos de América.

La repercusión local de los sucesos de la República Dominicana

Los acontecimientos militares que se desarrollan en la República Dominicana continúan provocando manifestaciones en los medios políticos de esta capital y del interior, así como también expresiones de otras entidades.

Sociedad Argentina de Escritores

Reunióse ayer la Sociedad Argentina de Escritores, oportunidad en que juzgó los términos de la renuncia presentada por el señor Alfonso de Laferrere, a quien contestó así:

"La comisión directiva de la Sociedad Argentina de Escritores ha considerado los términos de su renuncia y, fundándose en sus manifestaciones, ha resuelto aceptarla, no sin lamentar profundamente su alejamiento. La C.D. entiende necesario, sin embargo, hacer llegar a usted algunas apreciaciones que se relacionan con el contenido de su renuncia. La Sociedad Argentina de Escritores se ha caracterizado desde su fundación por su defensa de la libertad. Nada tiene que aprender en ese aspecto de sus deberes esenciales, en los que jamás pensó en limitaciones que pudieran restringir su criterio con el sometimiento a determinados «fines» o «atribuciones». El pronunciamiento de la SADE en presencia de problemas que en este caso usted juzga «políticos», se ha debido, como lo señala su trayectoria, a que esos problemas tocan directamente a veces principios fundamentales de la vida institucional y republicana o afectan la armonía del derecho internacional. Normas todas que no son ni pueden ser ajenas al alma y el espíritu del escritor. La C.D. respeta y valora el esfuerzo que Estados Unidos realizó en bien de nobles causas y piensa que se puede confiar siempre, en la eventualidad de la guerra que atente contra la libertad del hombre, en ese poder y su desarrollo. Pero, fiel a la doctrina jurídica e institucional que también defiende la estructura de las naciones que nutre el aporte de los derechos de la soberanía. Repudia toda intromisión comunista en América o de cualquier otra forma de totalitarismo y aspira a que la obra de los pueblos y los gobiernos libres pueda impedir esas influencias. Lo que la Sociedad Argentina de Escritores afirme por intermedio de su comisión directiva —que cumple con un mandato porque lo que ella resuelve lo hace en nombre de la entidad como el gobierno lo hace en nombre de la República— puede ser discutido por los socios en las asambleas o por intermedio de opiniones que siempre escucharán con atención sus miembros. No desea la renuncia de nadie, sino la colaboración que ayuda y estimula".

Del Centro Argentino de Economía Humana

Con la firma de su presidente, Sr. Carlos Juan Zavala Rodríguez (hijo), y del secretario de información, Sr. Jorge Luis Bernetti, el Centro Argentino de Economía Humana ha hecho pública una declaración en la que se expresa, entre otras cosas, lo siguiente:

"I. — La total oposición a la insólita pretensión de los Estados Unidos de constituirse en vigilantes de la "salud" democrática de cualquier país de nuestra América latina.

"II. — Que la intervención de tropas norteamericanas en el conflicto dominicano importa una repudiable agresión contra el pueblo de dicho país y una violación de su soberanía.

"III. — Que esa actitud del gobierno de los EE. UU. significa un desconocimiento de elementales normas y acuerdos internacionales, una consciente ignorancia de las funciones de la O.E.A. de los principios establecidos en los arts. 15 y 17 de su carta orgánica, y en última instancia una ofensa a todos los países latinoamericanos.

"IV. — Calificar de absolutamente improcedente la actuación de la misión de la O.E.A. en el suelo dominicano, pues se produce sobre hechos consumados efectuados a sus propias espaldas, con lo que este artificial organismo, supuestamente representativo de los pueblos americanos, ha quedado nuevamente desacreditado y desnudada su postura de sujeción a los vaivenes conservadores-liberales de la política de los Estados Unidos.

"V. — Repudiar la política vacilante del gobierno argentino frente a este episodio, contrario al sentir mayoritario de la comunidad argentina."

Nota al Senado

La Federación Argentina de Entidades Democráticas Anticomunistas (FAEDA) dirigió al presidente de la Cámara de Senadores de la Nación, Dr. Carlos H. Perette, una nota en la que vierte distintos conceptos relacionados con la situación en Santo Domingo

Solicita luego su comunicación al alto cuerpo a fin de que sean objeto de estudio. Básicamente, FAEDA, "como organismo que agrupa a 64 entidades anticomunistas", estima que los Estados Unidos no obraron en la República Dominicana sino en defensa de los más elementales valores humanos. Dice luego la nota: "Hablar del derecho de autodeterminación de los pueblos para proteger a una minoría castrista que no deja determinar al pueblo cubano y se quiso imponer en la República Dominicana es absurdo, como lo es hablar del valor de las decisiones mayoritarias cuya consulta por la vía legal se impide en Cuba totalmente". Concluye recordando la antigua advertencia romana: "Velen los cónsules a fin de que la República no sufra detrimento alguno".

Una declaración

La Liga de Estudiantes Humanistas de Buenos Aires dio a conocer una declaración, en la que censura duramente a los responsables de los disturbios en los que perdió la vida el estudiante Grinbank. En la parte final del documento expresa que, "ante la investigación iniciada por el Ministerio del Interior para esclarecer los hechos, la Liga de Estudiantes Humanistas de Buenos Aires comunica la decisión de su presidente, sus consejeros y los miembros de su mesa directiva de presentarse espontáneamente a declarar, para colaborar así en la determinación de los responsables de la bárbara agresión".

Socio con $ 500.000 a 1.000.000

IMPORTANTE EMPRESA QUE EXPLOTA CINE, CASA DE LUNCH, BOITE Y SALA DE BAILE NECESITA UN SOCIO PARA EXCLUSIVO Y UNICO NEGOCIO EN SU GENERO. DEBERA DESEMPEÑARSE EN EL CUERPO DIRECTIVO DE LA EMPRESA. OPORTUNIDAD PARA PERSONA ACTIVA Y AMBICIOSA. RETIRO MENSUAL Y BENEFICIOS BIMENSUALES

CORDOBA 937 — De 9 a 18 Hs.

YA HAY UN AUTO A SU ALCANCE..!

ABC 22-25

argenta

"ABC 22-25"
modelo 1965 - 1500 c.c.
válvulas a la cabeza - 4 cilindros
100 Km. con 9 lts. Ideal para 6 personas
Solo $ 25.000.- y cuotas de $ 11.791

INFORMESE EN TUCUMAN 881 - 2º. P.

GURATTI Y VISO

AHORA
MANPOWER
EN LA ARGENTINA

con La Joven de los Guantes Blancos

Así, con sus guantes blancos, símbolo de su delicadeza, de sus conocimientos y de su destreza, llegará a su oficina, señor empresario, cuando Ud. lo decida... y trabajará para Ud. durante el tiempo que sea necesario. Ella es una representante de MANPOWER, la organización mundial más importante de servicios empresarios. ¿La necesita?... ¡Llámela a MANPOWER!

MANPOWER LE OFRECE:
Dactilógrafas • Taquidactilógrafas • Secretarias y otros 120 SERVICIOS en sus distintas DIVISIONES
Esperamos que, como 490 de las 500 empresas más importantes de los EE. UU., la suya también utilice nuestros servicios.

MANPOWER
MANPOWER ARGENTINA SOCIEDAD ANONIMA DE SERVICIOS EMPRESARIOS (e. f.)
Reconquista 533 - Buenos Aires - Tel. 31-1244/5836